



สถานการณ์แรงงานจังหวัดพะเยา  
ไตรมาส 3 ปี 2554  
(กรกฎาคม - กันยายน 2554)



จัดทำโดย

สำนักงานแรงงานจังหวัดพะเยา  
ศาลากลางจังหวัดพะเยา (หลังเก่า) ชั้น 1  
ตำบลบ้านต๋อม อำเภอเมือง จังหวัดพะเยา 56000  
โทร. 0 5444 9515 - 6 มท. 26751

## คำนำ

สำนักงานแรงงานจังหวัดพะเยา จัดทำ “สถานการณ์แรงงานจังหวัดพะเยา” ไตรมาส 3 ปี 2554 (กรกฎาคม - กันยายน 2554) โดยมีวัตถุประสงค์เพื่อรวบรวมข้อมูล สถานการณ์ความเคลื่อนไหว ด้านแรงงานของจังหวัดพะเยา และวิเคราะห์สถานการณ์แรงงานจังหวัดของหน่วยงานในสังกัดกระทรวง แรงงานจังหวัดไว้ในที่เดียวกัน เพื่อนำมาเผยแพร่ประชาสัมพันธ์ให้กับหน่วยงานภาครัฐ ภาคเอกชน และผู้ที่สนใจได้รับทราบ และนำไปใช้เพื่อเป็นประโยชน์ต่อไป

ในการนี้ สำนักงานแรงงานจังหวัดพะเยาขอขอบคุณ หน่วยงานในสังกัดกระทรวงแรงงาน จังหวัดพะเยา ได้แก่ สำนักงานจัดหางานจังหวัดพะเยา สำนักงานสวัสดิการและคุ้มครองแรงงานจังหวัดพะเยา สำนักงานประกันสังคมจังหวัดพะเยา ศูนย์พัฒนาฝีมือแรงงานจังหวัดพะเยา และหน่วยงานที่เกี่ยวข้อง เช่น สำนักงานสถิติจังหวัดพะเยา สำนักงานคลังจังหวัดพะเยา สำนักงานพัฒนาธุรกิจการค้าจังหวัดพะเยาและ สถานศึกษาในจังหวัดพะเยา ที่ได้ให้การสนับสนุนข้อมูลทำให้การจัดทำรายงาน “สถานการณ์แรงงานจังหวัด พะเยา” ฉบับนี้มีความสมบูรณ์สามารถนำไปใช้ประโยชน์ได้ จึงขอขอบคุณมา ณ โอกาสนี้ สำนักงานแรงงาน จังหวัดพะเยาหวังเป็นอย่างยิ่งว่ารายงานฉบับนี้จะเป็นประโยชน์ต่อหน่วยงานที่เกี่ยวข้องตลอดจนผู้ที่สนใจ ทั่วไป และเพื่อให้เอกสารฉบับนี้มีครบถ้วนสมบูรณ์ยิ่งขึ้น สำนักงานแรงงานจังหวัดพะเยายินดีรับฟัง ข้อเสนอแนะ เพื่อนำไปปรับปรุงแก้ไขให้ดียิ่งขึ้นในฉบับต่อไป

สำนักงานแรงงานจังหวัดพะเยา  
พฤษภาคม 2554



# บทสรุปสำหรับผู้บริหาร

สถานการณ์ด้านแรงงานของจังหวัดพะเยา ไตรมาส 3 ปี 2554 (กรกฎาคม – กันยายน 2554)  
มีรายละเอียดดังนี้

## สถานการณ์ทั่วไปด้านแรงงาน

จังหวัดพะเยา มีประชากรจำนวนทั้งสิ้น 485,870 คน เป็นชาย 238,209 คน เป็นหญิง 247,661 คน ประชากรที่มีอายุ 15 ปีขึ้นไปมีจำนวน 446,030 คน เป็นชาย 221,182 คน เป็นหญิง 224,848 คน แยกเป็นผู้ที่อยู่ในกำลังแรงงานรวม 305,830 คน หรือคิดเป็นร้อยละ 68.57 ของจำนวนประชากรที่มีอายุ 15 ปีขึ้นไป เป็นผู้มีงานทำ 303,622 คน คิดเป็นร้อยละ 99.28 ของกำลังแรงงานรวม เป็นเพศชาย 166,235 คน เพศหญิง 137,387 คน ผู้ว่างงาน 308 คน คิดเป็นร้อยละ 0.1 ของกำลังแรงงานรวม และเป็นแรงงานที่รอลูกจ้างจำนวน 1,900 คน คิดเป็นร้อยละ 0.62 ของกำลังแรงงานรวม

**การมีงานทำ** เมื่อพิจารณาแยกตามประเภทอุตสาหกรรม จำนวนผู้มีงานทำในจังหวัดพะเยา จำนวน 303,622 คน พบว่าส่วนใหญ่เป็นผู้ทำงานอยู่ในสาขาหลัก ๆ จำนวน 3 สาขา ได้แก่ เกษตรกรรม ล่าสัตว์ ป่าไม้ ซึ่งมีอยู่ถึง 134,578 คน หรือร้อยละ 44.32 ของผู้มีงานทำทั้งหมด รองลงมาคือผู้ทำงานในสาขาการขนส่ง ขยายปลึก จำนวน 46,541 คน หรือร้อยละ 15.33 และผู้ทำงานในสาขาการผลิต จำนวน 33,473 คน คิดเป็นร้อยละ 11.02 ที่เหลืออีกจำนวน 29.33 กระจายทำงานในสาขาต่าง ๆ อาทิเช่น สาขาการก่อสร้าง, การบริหารราชการฯ, โรงแรมและภัตตาคาร, การศึกษา, งานด้านสุขภาพ, การบริการชุมชน, กิจการทางการเงิน, ข้อมูลข่าวสารและการสื่อสาร, ลูกจ้างในครัวเรือน, กิจกรรมทางวิชาชีพและเทคนิค, การขนส่ง, การจัดหา น้ำ บำบัดน้ำเสีย, ด้านอสังหาริมทรัพย์, การไฟฟ้า ก๊าซ ประปา, ศิลปะ ความบันเทิง นันทนาการ, การบริหารและสนับสนุน, การทำเหมืองแร่และเหมืองหิน

## ด้านตลาดแรงงานจังหวัดพะเยา

### **1. ความต้องการแรงงาน (ตำแหน่งงานว่าง)**

เดือนกรกฎาคม - กันยายน 2554 นายจ้างแจ้งความต้องการแรงงาน จำนวน 851 อัตรา เป็นเพศชาย 208 อัตรา เพศหญิง 109 อัตรา ไม่ระบุเพศ 534 อัตรา

- อาชีพที่นายจ้าง/สถานประกอบการต้องการมากที่สุด คือ ตำแหน่งอาชีพงานพื้นฐาน(แรงงานในด้านการผลิต) จำนวน 190 อัตรา รองลงมาเป็นพนักงานบริการ พนักงานขาย จำนวน 162 อัตรา และตำแหน่งเสมียน เจ้าหน้าที่จำนวน 136 อัตรา คิดเป็นร้อยละ 22.33 19.04 และ 15.98 ตามลำดับ

- วุฒิการศึกษาที่นายจ้าง/สถานประกอบการมีความต้องการมากที่สุด คือ วุฒิ ปวส. จำนวน 189 อัตรา รองลงมาเป็นวุฒิปริญญาตรี จำนวน 186 อัตรา และวุฒิมัธยมศึกษา จำนวน 172 อัตรา คิดเป็นร้อยละ 22.21 21.86 และ 20.21 ตามลำดับ

- ช่วงอายุที่นายจ้าง/สถานประกอบการมีความต้องการมากที่สุด คือ ช่วงอายุ 18-24 ปี จำนวน 395 อัตรา รองลงมาเป็นช่วงอายุ 25-29 ปี จำนวน 244 อัตรา และช่วงอายุ 30-39 ปี จำนวน 102 อัตรา คิดเป็นร้อยละ 46.42 28.67 และ 11.99 ตามลำดับ

## 2. ผู้สมัครงาน

จากการให้บริการจัดหางานในประเทศของสำนักงานจัดหางานจังหวัดพะเยา ระหว่างเดือนกรกฎาคม - กันยายน 2554 มีผู้มาลงทะเบียนสมัครงาน จำนวน 1,313 คน เป็นเพศชาย 625 คน เพศหญิง 688 คน

- ผู้สมัครงานส่วนใหญ่สมัครงานในตำแหน่งอาชีพงานพื้นฐาน (แรงงานในด้านการผลิต) จำนวน 331 คน รองลงมาเป็นตำแหน่งพนักงานบริการ พนักงานขายในร้านค้าและตลาด จำนวน 244 คน และตำแหน่งผู้ประกอบการอาชีพต่าง ๆ คิดเป็นร้อยละ 25.21 18.58 และ 13.56

- ผู้สมัครงานส่วนใหญ่มีวุฒิมัธยมศึกษามากที่สุด จำนวน 383 คน รองลงมาเป็นวุฒิปริญญาตรี จำนวน 245 คน และวุฒิปริญญาโท จำนวน 229 คน คิดเป็นร้อยละ 29.17 18.66 และ 17.44 ตามลำดับ

- ผู้สมัครงานส่วนใหญ่อยู่ในช่วงอายุ 18-24 ปี จำนวน 419 คน รองลงมาเป็นช่วงอายุ 25-29 ปี จำนวน 313 คน และช่วงอายุ 30-39 ปี จำนวน 280 คน คิดเป็นร้อยละ 31.91 23.84 และ 21.33 ตามลำดับ

## 3. การบรรจุงาน

ในระหว่างเดือนกรกฎาคม - กันยายน 2554 มีผู้ได้รับการบรรจุงาน จำนวน 598 คน หรือร้อยละ 45.54 ของผู้สมัครงานทั้งหมด แยกเป็นเพศชาย 294 คน เพศหญิง 304 คน

- ตำแหน่งงานที่ผู้สมัครงานได้รับการบรรจุมากที่สุด คือ ตำแหน่งอาชีพงานพื้นฐาน (แรงงานในด้านการผลิต) จำนวน 202 คน รองลงมาเป็นตำแหน่งพนักงานบริการ พนักงานขายในร้านค้าและตลาด จำนวน 98 คน และตำแหน่งเสมียน จำนวน 97 อัตรา คิดเป็นร้อยละ 33.78 16.39 และ 16.22 ตามลำดับ

- ระดับการศึกษาของผู้สมัครงานที่ได้รับการบรรจุงานมากที่สุด คือระดับมัธยมศึกษา จำนวน 162 คน รองลงมาคือระดับ ปริญญาตรี จำนวน 146 คน และระดับ ปวส. จำนวน 115 คน คิดเป็นร้อยละ 27.09 24.41 และ 19.23 ตามลำดับ

- ผู้ได้รับการบรรจุงานส่วนใหญ่อยู่ในช่วงอายุ 25-29 ปี จำนวน 205 คน รองลงมาคือช่วงอายุ 18-24 ปี จำนวน 184 คน และช่วงอายุ 30-39 ปี จำนวน 141 คน คิดเป็นร้อยละ 34.28 30.77 และ 23.58 ตามลำดับ

การเปรียบเทียบ ตำแหน่งงาน ผู้สมัครงาน การบรรจุงาน โดยจำแนกตามระดับการศึกษา

วุฒิการศึกษา	ตำแหน่งงาน		ผู้ลงทะเบียนสมัครงาน		การบรรจุงาน	
	จำนวน	ร้อยละ	จำนวน	ร้อยละ	จำนวน	ร้อยละ
ปริญญาตรีขึ้นไป	186	21.86	245	18.66	146	24.41
อนุปริญญา	10	1.18	34	2.59	5	0.84
ปวส.	189	22.21	228	17.36	115	19.23
ปวช.	139	16.33	193	14.70	71	11.87
มัธยมศึกษา	172	20.21	383	29.17	162	27.09
ประถมศึกษาและ ต่ำกว่า	155	18.21	229	17.44	99	16.56
<b>รวม</b>	<b>851</b>	<b>100.00</b>	<b>1,313</b>	<b>100.00</b>	<b>598</b>	<b>100.00</b>

#### 4. แรงงานต่างด้าว

แรงงานต่างด้าวที่เข้าเมืองโดยถูกต้องตามกฎหมาย ข้อมูล ณ เดือนกันยายน 2554 จำนวน 143 คน โดยส่วนใหญ่เป็นประเภทชั่วคราว จำนวน 77 คน และชนกลุ่มน้อย จำนวน 66 คน นอกจากนี้ยังมีประเภท แรงงานต่างด้าวพิสูจน์สัญชาติและได้รับใบอนุญาตทำงาน จำนวน 152 คน และแรงงานต่างด้าวประเภทที่ได้รับใบอนุญาตทำงานตามข้อตกลง ( MOU) จำนวน 3 คน

สำหรับแรงงานต่างด้าวผิดกฎหมาย ที่ได้รับอนุญาตทำงาน มี 3 กลุ่ม คือ

- แรงงานต่างด้าวตามมติ ครม. ใบอนุญาตทำงานหมดอายุ 20 ม.ค.55 จำนวน 17 คน เป็นสัญชาติพม่า 6 คน สัญชาติลาว 9 คน และสัญชาติกัมพูชา 2 คน

- แรงงานต่างด้าวตามมติ ครม. ใบอนุญาตทำงานหมดอายุ 28 ก.พ.55 จำนวน 278 คน เป็นสัญชาติพม่า 216 คน สัญชาติลาว 61 คน และสัญชาติกัมพูชา 1 คน

- แรงงานต่างด้าวตามมติ ครม.ใบอนุญาตทำงานหมดอายุ 14 มิ.ย.55 จำนวน 642 คน เป็นสัญชาติพม่า 339 คน สัญชาติลาว 303 คน

#### 5. แรงงานในจังหวัดพะเยาที่แจ้งความประสงค์ไปทำงานต่างประเทศ

ระหว่างเดือนกรกฎาคม - กันยายน 2554 สำนักงานจัดหางานจังหวัดพะเยา ได้ให้บริการรับลงทะเบียนคนหางานไปทำงานในต่างประเทศ จำนวน 66 คน เป็นชาย 17 คน หญิง 49 คน และรับแจ้งเดินทางกลับไปทำงานต่างประเทศ จำนวน 83 คน เป็นชาย 79 คน หญิง 4 คน

#### ด้านการพัฒนาฝีมือแรงงาน

ศูนย์พัฒนาฝีมือแรงงานจังหวัดพะเยาได้มีการพัฒนาฝีมือแรงงาน ให้กับประชากรวัยทำงานที่อยู่ในช่วงอายุ 15 ปีขึ้นไป ในไตรมาสที่ 3 ปี 2554 (เดือน กรกฎาคม - กันยายน 2554) ดังนี้

##### 1. ตารางแสดงผู้ผ่านการฝึกอบรมกับศูนย์พัฒนาฝีมือแรงงานจังหวัดพะเยา

สาขาอาชีพ	หลักสูตร		
	เตรียมเข้าทำงาน	ยกระดับฝีมือแรงงาน	ฝึกอาชีพเสริม
กลุ่มอาชีพช่างก่อสร้าง	-	16	19
กลุ่มอาชีพช่างอุตสาหกรรม	-	-	-
กลุ่มอาชีพช่างเครื่องกล	-	-	15
กลุ่มอาชีพช่างไฟฟ้าอิเล็กทรอนิกส์และคอมพิวเตอร์	-	-	40
กลุ่มอาชีพช่างอุตสาหกรรมศิลป์	-	44	36
กลุ่มอาชีพธุรกิจ และบริการ	-	147	16
<b>รวม</b>	<b>0</b>	<b>207</b>	<b>126</b>

หมายเหตุ : 1. หลักสูตรเตรียมเข้าทำงาน อยู่ระหว่างการฝึกยังไม่จบหลักสูตร

2. ในไตรมาสที่ 3/2554 (ก.ค.-ก.ย.54) ไม่มีการทดสอบมาตรฐานฝีมือแรงงาน

### ด้านการคุ้มครองแรงงาน

การตรวจคุ้มครองแรงงานในไตรมาส 3/2554 สำนักงานสวัสดิการและคุ้มครองแรงงานจังหวัดพะเยาได้ดำเนินการตรวจสอบสถานประกอบการทั้งสิ้น 37 แห่ง มีลูกจ้างที่ผ่านการตรวจหรือได้รับการคุ้มครองรวม 2310 คน จำแนกเป็นชาย 932 คน หญิง 1377 คน แรงงานเด็ก 1 คน จำแนกเป็นสถานประกอบการที่มีลูกจ้างต่ำกว่า 10 คน จำนวน 18 แห่ง ขนาด 10 - 49 คน จำนวน 8 แห่ง และขนาด 50 คนขึ้นไป จำนวน 11 แห่ง

**ผลการตรวจ** จากการตรวจพบว่า สถานประกอบการทั้งหมดปฏิบัติตามถูกต้องตามกฎหมาย 100%

### ด้านการตรวจความปลอดภัยในการทำงาน

ในไตรมาส 3/2554 สำนักงานสวัสดิการและคุ้มครองแรงงานจังหวัดพะเยา ได้ดำเนินการตรวจความปลอดภัยในสถานประกอบการทั้งสิ้น 28 แห่ง มีลูกจ้างที่ผ่านการตรวจ จำนวน 717 คน จำแนกเป็นชาย 290 คน หญิง 427 คน

**ผลการตรวจ** จากการตรวจพบว่า สถานประกอบการส่วนใหญ่ร้อยละ 85.71 ( 24 แห่ง) ปฏิบัติถูกต้อง และมีสถานประกอบการเพียงร้อยละ 14.29 ( 4 แห่ง) ยังปฏิบัติไม่ถูกต้องตามกฎหมายความปลอดภัยในการทำงาน ทั้งนี้ พนักงานตรวจแรงงานได้ดำเนินการแนะนำเพื่อให้ปฏิบัติให้ถูกต้องตามกฎหมายแล้ว

### ด้านแรงงานสัมพันธ์

จังหวัดพะเยามีสถานประกอบการจำนวน 1,788 แห่ง ในไตรมาส 3/2554 ไม่มีองค์กรนายจ้าง/องค์กรลูกจ้าง และไม่มีการยื่นข้อเรียกร้อง หรือมีข้อพิพาท/ข้อขัดแย้งด้านแรงงาน

### ด้านการประกันสังคม

ข้อมูล ณ เดือนกันยายน 2554 พบว่าจังหวัดพะเยา มีสถานประกอบการที่ขึ้นทะเบียนกองทุนประกันสังคม จำนวน 1,717 แห่ง ผู้ประกันตนรวมทั้งสิ้น 18,641 คน และมีสถานประกอบการที่ขึ้นทะเบียนกองทุนเงินทดแทน จำนวน 1,264 แห่ง มีลูกจ้างรวมทั้งสิ้น 9,455 คน มีสถานพยาบาลหลักในสังกัดประกันสังคมจังหวัดพะเยา เป็นสถานพยาบาลของรัฐ 2 แห่ง ได้แก่ โรงพยาบาลพะเยา และโรงพยาบาลเชียงคำ สำหรับสถานพยาบาลในเครือข่ายมีทั้งหมดได้แก่ โรงพยาบาลชุมชนทุกแห่ง สถานีอนามัยทุกแห่ง

### การใช้บริการประกันสังคม

ในไตรมาส 3 ปี 2554 (กรกฎาคม - กันยายน 2554) จำนวนผู้ประกันตนของจังหวัดพะเยา ที่มาใช้บริการกองทุนประกันสังคมมีจำนวน 3,673 คน คิดเป็นร้อยละ 19.70 ของจำนวนผู้ประกันตนทั้งหมด ประเภทที่ลูกจ้างมาใช้บริการสูงสุด ได้แก่ กรณีว่างงาน จำนวน 769 คน คิดเป็นร้อยละ 20.94 ของผู้ใช้บริการทั้งหมด รองลงมาคือ กรณีคลอดบุตร จำนวน 578 คน กรณีเจ็บป่วย 386 คน กรณีสงเคราะห์บุตร จำนวน 374 คน กรณีชราภาพ จำนวน 269 คน กรณีทุพพลภาพ จำนวน 230 คน และกรณีเสียชีวิต 26 คน ตามลำดับ

\*\*\*\*\*



## จังหวัดพะเยา

### ประวัติความเป็นมา

พะเยาเป็นเมืองเก่าแก่เมืองหนึ่งแห่งล้านนาไทย เดิมชื่อว่า “ภูกามยาว” หรือ “พยาว” ก่อตั้งขึ้นเมื่อปี พ.ศ.1638 โดยพ่อขุนจอมธรรม กษัตริย์แห่งราชวงศ์ลัวะ จักรราช และเจริญรุ่งเรืองพร้อมกับกรุงสุโขทัย ในพุทธศตวรรษที่ 18 สมัยพ่อขุนงำเมืองเป็นกษัตริย์ เมืองภูกามยาวมีความเจริญมาก มีฐานะเป็นเมืองเอก เรียกว่า “อาณาจักรพยาว” และในปี พ.ศ.1883 จึงถูกผนวกเข้าไว้ในอาณาจักรล้านนาไทยของราชวงศ์เม็งราย ต่อมาในปี พ.ศ.2473 สมัยรัชกาลที่ 5 ได้จัดระเบียบการปกครองใหม่เป็นเจ้าเมืองข้าหลวงรวมหัวเมืองต่าง ๆ ให้ขึ้นกับมณฑล และในปี พ.ศ.2475 ได้ยุบตำแหน่งเจ้าผู้ครองนครทั้งหมดโดยเปลี่ยนเป็นอำเภอ ตำบล ทำให้เมืองพะเยาเป็นอำเภอหนึ่งของจังหวัดเชียงราย จนกระทั่งได้มีพระราชบัญญัติจัดตั้งจังหวัดพะเยาขึ้นในปี พ.ศ.2520 ทำให้อำเภอพะเยามีฐานะเป็นจังหวัดพะเยา เมื่อวันที่ 28 สิงหาคม 2520 เป็นจังหวัดที่ 72 ของประเทศไทย

### ลักษณะภูมิประเทศ

จังหวัดพะเยามีลักษณะเป็นที่ราบสูง มีระดับความสูงตั้งแต่ 300 – 1,550 เมตร จากระดับน้ำทะเล มีพื้นที่ป่าไม้ประมาณ 1,602,500 ไร่ หรือร้อยละ 40.47 ของพื้นที่จังหวัดพะเยา ส่วนใหญ่เป็นป่าดงดิบและป่าไม้เบญจพรรณ ลักษณะภูมิอากาศเนื่องจากมีป่าไม้และภูเขาล้อมรอบจึงทำให้อากาศหนาวมากในฤดูหนาวและอากาศไม่ร้อนจัดในฤดูร้อน โดยมีทิวเขาฝิ่ปันน้ำโอบล้อมเป็นกำแพงตามธรรมชาติ และเทือกเขาที่สำคัญได้แก่ ดอยภูลังกา ดอยสันปันน้ำ ดอยแม่สูก ดอยขุนแม่ต๋า และดอยขุนแม่ต๋อม มีแม่น้ำสำคัญไหลผ่าน 3 สาย คือ แม่น้ำอิง แม่น้ำยม และแม่น้ำลาว

### การปกครอง

อำเภอ	ตำบล	หมู่บ้าน	เทศบาลเมือง	เทศบาลตำบล	อบต.
เมืองพะเยา	15	172	1	9	4
ดอกคำใต้	12	86	1	3	7
จุน	7	134	0	4	3
เชียงคำ	10	34	0	3	8
เชียงม่วน	3	125	0	1	2
ปง	7	88	0	3	6
แม่ใจ	6	66	0	5	2
ภูซาง	5	59	0	1	4
ภูกามยาว	3	41	0	1	3
<b>รวม</b>	<b>68</b>	<b>805</b>	<b>2</b>	<b>30</b>	<b>39</b>

## ที่ตั้งและอาณาเขต

จังหวัดพะเยา เป็นจังหวัดชายแดน ตั้งอยู่ทางภาคเหนือตอนบนของประเทศไทย มีเขตระหว่างเส้นรุ้งที่ 18 องศา 44 ลิปดาเหนือ ถึง 19 องศา 44 ลิปดาเหนือ และเส้นแวงที่ 99 องศา 40 ลิปดาตะวันออก ถึง 100 องศา 40 ลิปดาตะวันออก อยู่ห่างจากกรุงเทพมหานครตามทางหลวงแผ่นดินหมายเลข 1 (ถนนพหลโยธิน) ประมาณ 735 กิโลเมตร มีพื้นที่ประมาณ 6,335 ตารางกิโลเมตร หรือ 3,959,412 ไร่ โดยมีอาณาเขต ดังนี้

ทิศเหนือ ติดเขต อ.พาน อ.ป่าแดด อ.เทิง จ.เชียงราย

ทิศใต้ ติดเขต อ.งาว จ.ลำปาง และ อ.สอง จ.แพร่

ทิศตะวันออก ติดเขต แขวงไชยบุรี สาธารณรัฐประชาธิปไตยประชาชนลาว และ อ.ท่าวังผา

อ.เมืง อ.บ้านหลวง จ. น่าน

ทิศตะวันตก ติดเขต อ.วังเหนือ จ.ลำปาง

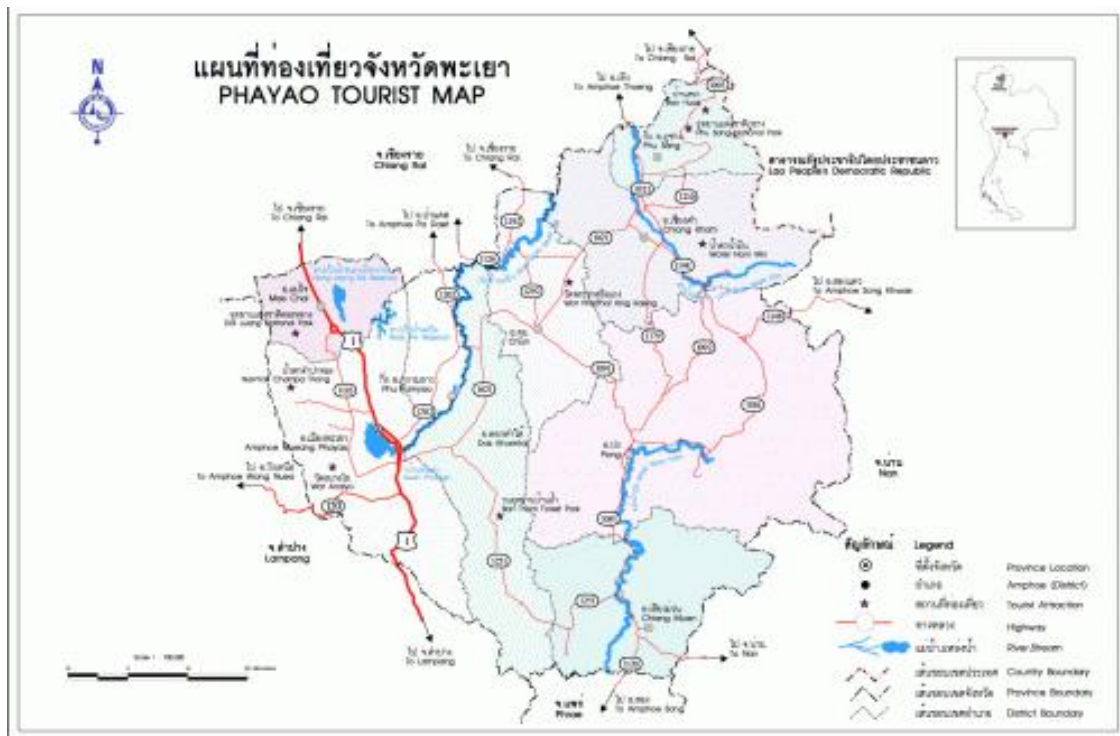

## วิสัยทัศน์จังหวัดพะเยา

" พะเยาเมืองน่าอยู่ ประชาชนมีรายได้เพียงพอกับรายจ่ายที่จำเป็น มีโอกาสพัฒนาตนเองให้อยู่ดีมีสุข  
ชุมชนเข้มแข็ง "



**ภาวะการทำงานของประชากร**

**โครงสร้างของกำลังแรงงาน**

ผลการสำรวจภาวะการทำงานของประชากรจังหวัดพะเยา ไตรมาสที่ 2 ปี 2554 (เม.ย.-มิ.ย.54) จะสะท้อนถึงค่าของเดือนพฤษภาคม 2554 ซึ่งพบว่าจังหวัดพะเยามีจำนวนประชากรทั้งสิ้น 486,304 คน เป็นชาย 238,358 และหญิง 247,946 คน ประชากรที่มีอายุ 15 ปี ขึ้นไปจำนวน 446,030 คน คิดเป็นร้อยละ 91.72 ของประชากรทั้งหมด และประชากรที่อยู่ในกำลังแรงงานรวม จำนวน 305,830 คน หรือคิดเป็นร้อยละ 68.57 ของประชากรที่มีอายุ 15 ปี ขึ้นไป

**สำหรับกลุ่มผู้ที่อยู่ในกำลังแรงงานทั้งหมด 305,830 คน นั้นแยกได้เป็น**

1. ผู้มีงานทำ จำนวน 303,622 คน คิดเป็นร้อยละ 99.28 ของผู้อยู่ในกำลังแรงงาน
2. ผู้ว่างงาน ซึ่งหมายถึงผู้ไม่มีงานทำ และพร้อมที่จะทำงานมีจำนวน 308 คน คิดเป็นร้อยละ 0.1 ของผู้อยู่ในกำลังแรงงาน
3. ผู้ที่รอฤดูกาล หมายถึง ผู้ที่ไม่ได้ทำงานและไม่พร้อมที่จะทำงาน เนื่องจากจะรอทำงานในฤดูกาลเพาะปลูกต่อไป จำนวน 1,900 คน คิดเป็นร้อยละ 0.62

**ข้อมูลโครงสร้างกำลังแรงงาน จังหวัดพะเยา แยกตามสถานภาพแรงงาน ปี 2549-2554**

(เดือนพฤษภาคม 2554)

สถานภาพด้านแรงงาน	ปี 2549	ปี 2550	ปี 2551	ปี 2552	ปี 2553	ปี 2554
ยอดรวมประชากร	499,567	495,197	531,343	487,120	486,257	485,870
ผู้มีอายุ 15 ปี ขึ้นไป	396,593	395,052	434,758	440,440	444,480	446,030
<b>1. ผู้อยู่ในกำลังแรงงานรวม</b>	<b>282,863</b>	<b>286,817</b>	<b>316,541</b>	<b>318,685</b>	<b>318,281</b>	<b>305,830</b>
1.1 กำลังแรงงานปัจจุบัน	282,500	285,815	316,541	316,076	317,183	303,930
1.1.1 ผู้มีงานทำ	279,697	283,047	313,644	314,058	316,430	303,622
1.1.2 ผู้ว่างงาน	2,803	2,768	2,897	2,018	753	308
1.2 ผู้ที่รอฤดูกาล	364	1,002	-	2,609	1,098	1,900
<b>2. ผู้ไม่อยู่ในกำลังแรงงาน</b>	<b>113,729</b>	<b>108,235</b>	<b>118,217</b>	<b>121,755</b>	<b>126,199</b>	<b>140,200</b>
2.1 ทำงานบ้าน	33,305	29,901	31,874	37,935	27,183	40,627
2.2 เรียนหนังสือ	34,978	30,916	37,383	37,309	44,081	42,291
2.3 อื่นๆ	45,446	47,418	48,960	46,512	54,934	57,282
ผู้มีอายุต่ำกว่า 15 ปี	102,974	100,145	96,585	46,680	41,777	39,840

ที่มา : สำนักงานสถิติจังหวัดพะเยา ข้อมูล ณ เดือนมิถุนายน 2554



โครงสร้างประชากรและกำลังแรงงานจังหวัดพะเยา ณ เดือนมิถุนายน 2554

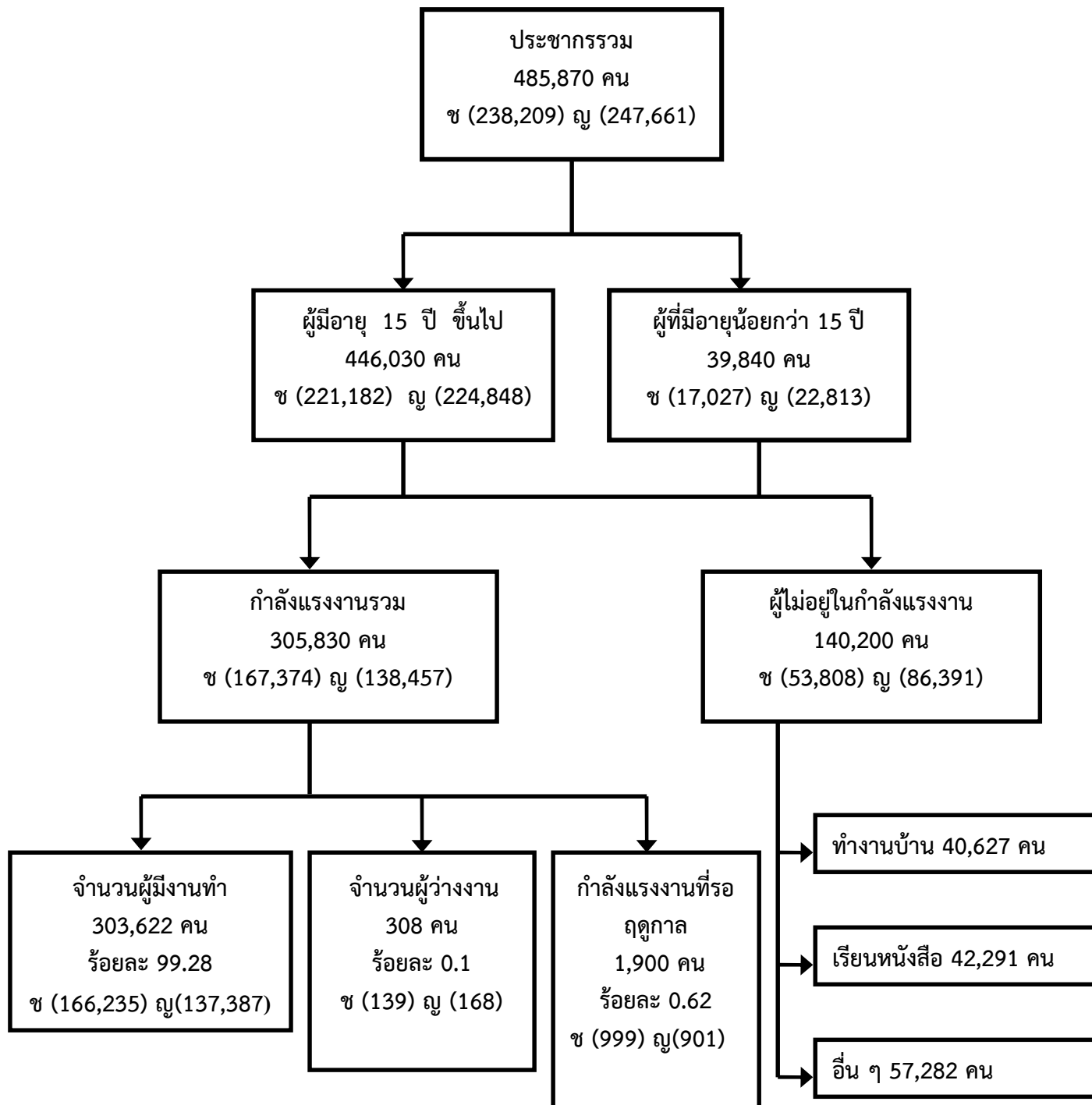

ที่มา : 1. การสำรวจภาวะการทำงานของประชากร พ.ศ. 2554 สำนักงานสถิติจังหวัดพะเยา  
2. ที่ทำการปกครองจังหวัดพะเยา



**ภาวะการมีงานทำของประชากร**

จังหวัดพะเยามีประชากรที่มีอายุ 15 ปีขึ้นไป มีงานทำจำนวน 303,622 คน พบว่าเป็นชาย 166,235 คน และหญิง 137,387 คน หรือคิดเป็นร้อยละ 54.75 และ 45.25 ของจำนวนผู้มีงานทำ ตามลำดับ

สำหรับอาชีพของผู้มีงานทำ จากผลสำรวจ 3 อันดับแรก ปรากฏว่าเป็นผู้ปฏิบัติงานที่มีฝีมือในด้านเกษตร และการประมงมากที่สุด จำนวน 120,969 คน คิดเป็นร้อยละ 39.84 ของผู้ที่มีงานทำ โดยสัดส่วนของชายสูงกว่าหญิง คือ ชาย 67,394 คน และหญิง 53,574 คน รองลงมาคือ พนักงานบริการและพนักงานในร้านค้าและตลาด จำนวน 51,027 คน คิดเป็นร้อยละ 16.81 สัดส่วนของหญิงสูงกว่าชาย คือ หญิง 29,311 คน และชาย 21,716 คน และผู้ปฏิบัติงานด้านความสามารถทางฝีมือและธุรกิจการค้าที่เกี่ยวข้อง จำนวน 50,764 คน คิดเป็นร้อยละ 16.72 สัดส่วนของชายสูงกว่าหญิง คือ ชาย 34,978 คน และหญิง 15,786 คน นอกนั้นเป็นผู้ประกอบอาชีพขั้นพื้นฐานต่าง ๆ ในด้านการขายและการให้บริการ ผู้ประกอบวิชาชีพด้านต่าง ๆ, ผู้ปฏิบัติการโรงงานและเครื่องจักรและผู้ปฏิบัติงานด้านการประกอบ, ผู้บัญญัติกฎหมาย ข้าราชการระดับอาวุโสและผู้จัดการ, เสมียน, ผู้ประกอบวิชาชีพด้านเทคนิคสาขาต่าง ๆ และอาชีพที่เกี่ยวข้อง,

**ตารางแสดงจำนวนประชากรอายุ 15 ปีขึ้นไป ที่มีงานทำ จำแนกตามอาชีพและเพศ ไตรมาส 2 ปี 2554 (เม.ย.-มิ.ย.54)**

ประเภทอาชีพ	ชาย	ร้อยละ	หญิง	ร้อยละ	รวม	ร้อยละ
1. ผู้บัญญัติกฎหมาย ข้าราชการระดับอาวุโส และผู้จัดการ	7,825	4.71	951	0.69	8,776	2.89
2. ผู้ประกอบวิชาชีพด้านต่าง ๆ	4,583	2.76	9,331	6.79	13,914	4.58
3. ผู้ประกอบวิชาชีพด้านเทคนิคสาขาต่าง ๆ และอาชีพที่เกี่ยวข้อง	4,454	2.68	3,792	2.76	8,246	2.72
4. เสมียน	2,763	1.66	5,933	4.32	8,696	2.86
5. พนักงานบริการและพนักงานในร้านค้าและตลาด	21,716	13.06	29,311	21.33	51,027	16.81
6. ผู้ปฏิบัติงานที่มีฝีมือในด้านการเกษตรและการประมง	67,394	40.54	53,574	38.99	120,969	39.84
7. ผู้ปฏิบัติงานด้านความสามารถทางฝีมือและธุรกิจการค้าที่เกี่ยวข้อง	34,978	21.04	15,786	11.49	50,764	16.72
8. ผู้ปฏิบัติการโรงงานและเครื่องจักรและผู้ปฏิบัติงานด้านการประกอบ	8,276	4.98	3,442	2.51	11,718	3.86
9. อาชีพขั้นพื้นฐานต่าง ๆ ในด้านการขายและการให้บริการ	14,245	8.57	15,267	11.11	29,512	9.72
10. คนงานซึ่งไม่ได้จำแนกไว้ในหมวดอื่น	-	-	-	-	-	-
<b>รวม</b>	<b>166,235</b>	<b>100.00</b>	<b>137,387</b>	<b>100.00</b>	<b>303,622</b>	<b>100.00</b>

ที่มา : สำนักงานสถิติจังหวัดพะเยา ข้อมูล ณ เดือนมิถุนายน 2554



ตารางแสดงจำนวนประชากรอายุ 15 ปีขึ้นไปที่มีงานทำจังหวัดพะเยา จำแนกตามอุตสาหกรรมและเพศ ไตรมาสที่ 2 ปี 2554 (เม.ย.-มิ.ย.54)

ประเภทอุตสาหกรรม	ชาย	ร้อยละ	หญิง	ร้อยละ	รวม	ร้อยละ
1. เกษตรกรรม การล่าสัตว์ และการป่าไม้	75,399	45.36	59,179	43.07	134,578	44.32
2. การทำเหมืองแร่ และเหมืองหิน	103	0.06	97	0.07	200	0.07
3. การผลิต	14,132	8.50	19,341	14.08	33,473	11.02
4. การไฟฟ้า ก๊าซ และการประปา	0	0.00	528	0.38	528	0.17
5. การจัดหาน้ำ บำบัดน้ำเสีย	713	0.43	0	0.00	713	0.23
6. การก่อสร้าง	23,977	14.42	3,704	2.70	27,681	9.12
7. การขายส่ง การขายปลีก	23,698	14.26	22,843	16.63	46,541	15.33
8. การขนส่ง สถานที่เก็บสินค้า และการคมนาคม	748	0.45	0	0.00	748	0.25
9. โรงแรม และภัตตาคาร	4,438	2.67	7,233	5.26	11,671	3.84
10. ข้อมูลข่าวสารและการสื่อสาร	785	0.47	544	0.40	1,329	0.44
11. กิจการทางการเงิน และการประกันภัย	758	0.46	1,412	1.03	2,170	0.71
12. กิจการด้านอสังหาริมทรัพย์	287	0.17	284	0.21	572	0.19
13. กิจกรรมทางวิชาชีพ และเทคนิค	421	0.25	1,628	1.18	1,049	0.35
14. การบริหารและการสนับสนุน	0	0.00	316	0.23	316	0.10
15. การบริหารราชการ และการป้องกันประเทศ รวมทั้งการประกันสังคมภาคบังคับ	12,586	7.57	5,325	3.88	17,911	5.90
16. การศึกษา	4,774	2.87	6,805	4.95	11,580	3.81
17. งานด้านสุขภาพ และงานสังคมสงเคราะห์	1432	0.86	4,862	3.54	6,294	2.07
18. ศิลปะ ความบันเทิง นันทนาการ	348	0.21	0	0.00	348	0.11
19. กิจกรรมด้านบริการชุมชน สังคม และการบริการส่วนบุคคลอื่น ๆ	1,461	0.88	2,153	1.57	3,613	1.19
20. ลูกจ้างในครัวเรือนส่วนบุคคล	174	0.10	1,133	0.82	1,307	0.43
<b>รวม</b>	<b>166,235</b>	<b>100.00</b>	<b>137,387</b>	<b>100.00</b>	<b>303,622</b>	<b>100.00</b>

ที่มา : สำนักงานสถิติจังหวัดพะเยา ข้อมูล ณ เดือนมิถุนายน 2554

**สถานภาพการทำงาน**

จำนวนประชากรที่มีอายุ 15 ปีขึ้นไป ที่มีงานทำทั้งสิ้น 303,622 คน นั้น เมื่อพิจารณาถึงสถานภาพการทำงาน ผลการสำรวจครั้งนี้พบว่าผู้มีงานทำส่วนใหญ่เป็นชาย คิดเป็นร้อยละ 54.75 ของผู้มีงานทำ และเป็นหญิงคิดเป็นร้อยละ 45.25 ของผู้มีงานทำ สำหรับสภาพการทำงานพบว่า ส่วนใหญ่ทำงานส่วนตัว มีจำนวน 105,745 คน คิดเป็นร้อยละ 34.83 รองลงมาคือ ช่วยธุรกิจครัวเรือน ซึ่งมีจำนวน 79,053 คน คิดเป็นร้อยละ 26.04 และลูกจ้างเอกชน ซึ่งมีจำนวน 75,062 คน คิดเป็นร้อยละ 24.72

ตารางแสดงจำนวนประชากรที่มีอายุ 15 ปีขึ้นไปที่มีงานทำ จำแนกตามสถานภาพการทำงานและเพศ ไตรมาส 2 ปี 2554 (เม.ย.-มิ.ย.54)

หน่วย: คน

สถานภาพการทำงาน	ชาย	ร้อยละ	หญิง	ร้อยละ	รวม	ร้อยละ
1.นายจ้าง	5,263	3.17	597	0.43	5,860	1.93
2.ลูกจ้างรัฐบาล	19,492	11.73	17,625	12.83	37,117	12.22
3.ลูกจ้างเอกชน	45,525	27.39	29,537	21.50	75,062	24.72
4.ทำงานส่วนตัว	70,362	42.33	35,383	25.75	105,745	34.83
5.ช่วยธุรกิจครัวเรือน	25,320	15.23	53,733	39.11	79,053	26.04
6.การรวมกลุ่ม	273	0.16	513	0.37	789	0.26
<b>รวม</b>	<b>166,235</b>	<b>100.00</b>	<b>137,387</b>	<b>100.00</b>	<b>303,622</b>	<b>100.00</b>

ที่มา : สำนักงานสถิติจังหวัดพะเยา ข้อมูล ณ เดือนมิถุนายน 2554



**ผลตอบแทนแรงงานและสัดส่วนแรงงานแยกตามอุตสาหกรรมการผลิตจังหวัดพะเยา**

สาขา	GPP ณ ราคา ประจำปี 2552 (ล้านบาท)	สัดส่วน GPP	กำลัง แรงงาน (คน)	สัดส่วน กำลัง แรงงาน	ผลตอบแทน แรงงานราย ปี(บาท)	ผลตอบแทน แรงงานราย เดือน(บาท)
เกษตรกรรม	7,728	29.80	154,982	49.35	49,861	4,155
ประมง	168	0.65	5,580	1.78	30,179	2,515
เหมืองแร่ฯ	29	0.11	1,190	0.38	24,118	2,010
อุตสาหกรรม	1,630	6.29	33,496	10.67	48,674	4,056
ไฟฟ้า ก๊าซ และประปา	306	1.18	1,113	0.35	274,573	22,881
ก่อสร้าง	1037	4.00	20,784	6.62	49,899	4,158
ขายส่ง ขายปลีก	4,419	17.04	42,470	13.52	104,043	8,670
โรงแรม	221	0.85	12,117	3.82	18,264	1,522
ขนส่ง	956	3.68	2,584	0.82	369,776	30,815
ตัวกลางทางการเงิน	1,085	4.18	5,110	1.63	212,290	17,691
อสังหาริมทรัพย์	953	3.68	1,345	0.43	708,773	59,064
บริหารราชการแผ่นดิน	2,834	10.93	11,044	3.52	256,583	21,382
การศึกษา	2,753	10.62	9,884	3.15	278,511	23,209
สุขภาพ	1,430	5.52	6,254	1.99	228,718	19,060
บริการชุมชน	344	1.33	4,420	1.41	77,896	6,491
ลูกจ้างในครัวเรือน	38	0.15	1,688	0.54	22,512	1,876
<b>GPP</b>	<b>25,931</b>	<b>100.00</b>	<b>314,061</b>	<b>100.00</b>	<b>82,565</b>	<b>6,880</b>

**ผลตอบแทนแรงงาน**

จังหวัดพะเยา มีรายได้หรือมูลค่าผลิตภัณฑ์มวลรวมจังหวัด (GPP) ส่วนใหญ่มาจากการเกษตรกรรมมากที่สุด โดยมีสัดส่วน GPP คิดเป็นร้อยละ 29.80 ของรายได้จังหวัดพะเยาทั้งหมด รองลงมาได้แก่การขายส่ง ขายปลีก คิดเป็นร้อยละ 17.04 และจากการบริหารแผ่นดิน ร้อยละ 10.93 ตามลำดับ

ด้านสัดส่วนผลตอบแทนแรงงานพบว่า ค่าตอบแทนในหมวดอสังหาริมทรัพย์ มีสัดส่วนผลตอบแทนแรงงานเทียบกับ GPP สูงสุด โดยมีอัตราเท่ากับ 59,064.00 บาท ต่อเดือน รองลงมาได้แก่ หมวดขนส่งเฉลี่ยต่อเดือน 30,815.00 บาท และหมวดการศึกษา มีค่าตอบแทนเท่ากับ 23,209.00 บาท ตามลำดับ

ที่มา : สำนักงานคลังจังหวัดพะเยา ข้อมูล ณ เดือนมิถุนายน 2554



ตารางแสดงจำนวนประชากรที่มีอายุ 15 ปี ขึ้นไปที่มีงานทำ จำแนกตามระดับการศึกษาที่สำเร็จและเพศ ไตรมาสที่ 2 ปี 2554 (เม.ย.-มิ.ย.54)

หน่วย : คน

ระดับการศึกษา	ชาย	ร้อยละ	หญิง	ร้อยละ	รวม	ร้อยละ
1. ไม่มีการศึกษา	5,436	3.27	11,281	8.21	16,718	5.51
2. ต่ำกว่าประถมศึกษา	57,116	34.36	45,651	33.23	102,767	33.85
3. ประถมศึกษา	26,349	15.85	24,591	17.90	50,940	16.78
4. มัธยมศึกษาตอนต้น	24,908	14.98	13,761	10.02	38,669	12.74
<b>5. มัธยมศึกษาตอนปลาย</b>	<b>26,564</b>	<b>15.98</b>	<b>17,169</b>	<b>12.50</b>	<b>43,753</b>	<b>14.41</b>
- สายสามัญ	21,985	13.23	15,712	11.44	37,697	12.42
- สายอาชีวศึกษา	4,599	2.77	1,344	0.98	5,943	1.96
- สายวิชาการศึกษา	0	0.00	113	0.08	113	0.04
<b>6. อุดมศึกษา</b>	<b>25,842</b>	<b>15.55</b>	<b>24,934</b>	<b>18.15</b>	<b>50,776</b>	<b>16.72</b>
- สายวิชาการ	12,110	7.28	10,502	7.64	22,612	7.45
- สายวิชาชีพ	11,091	6.67	7,556	5.50	18,647	6.14
- สายวิชาการศึกษา	2,641	1.59	6,876	5.00	9,517	3.13
7. การศึกษาอื่น ๆ	0	0.00	0	0.00	0	0.00
8. ไม่ทราบ	0	0.00	0	0.00	0	0.00
<b>รวม</b>	<b>166,235</b>	<b>100.00</b>	<b>137,387</b>	<b>100</b>	<b>303,622</b>	<b>100</b>

จากข้อมูลจำนวนประชากรที่มีอายุ 15 ปี ขึ้นไป จำแนกตามระดับการศึกษาและเพศ พบว่า ส่วนใหญ่จะมีวุฒิการศึกษาต่ำกว่าประถมศึกษา จำนวน 102,767 คน คิดเป็นร้อยละ 33.85 รองลงมา คือระดับอุดมศึกษา จำนวน 50,776 คน คิดเป็นร้อยละ 16.72 ทั้งนี้ในภาพรวมของจำนวนประชากรที่มีอายุ 15 ปีขึ้นไป จำแนกตามระดับการศึกษาที่สำเร็จและเพศ สัดส่วนชายมากกว่าหญิง คือ ชายจำนวน 166,235 คน และหญิง จำนวน 137,387 คน ตามลำดับ

ที่มา : สำนักงานสถิติจังหวัดพะเยา ข้อมูล ณ เดือนมิถุนายน 2554



ตารางแสดงข้อมูลการว่างงาน ไตรมาสที่ 2 ปี 2554 (เม.ย.-มิ.ย.54)

ข้อมูลการว่างงาน		
ปี	จำนวนผู้ว่างงาน (คน)	อัตราการว่างงาน
2545	5,569	2.00
2546	5,173	1.90
2547	3,959	1.50
2548	2,948	1.10
2549	2,803	1.00
2550	2,768	0.90
2551	2,896	0.91
2552	2,018	0.63
2553	753	0.24
2554	308	0.1

$$\text{อัตราการว่างงาน} = \frac{\text{ผู้ว่างงาน} \times 100}{\text{ผู้อยู่ในกำลังแรงงาน}}$$

กราฟแสดงจำนวนผู้ว่างงาน

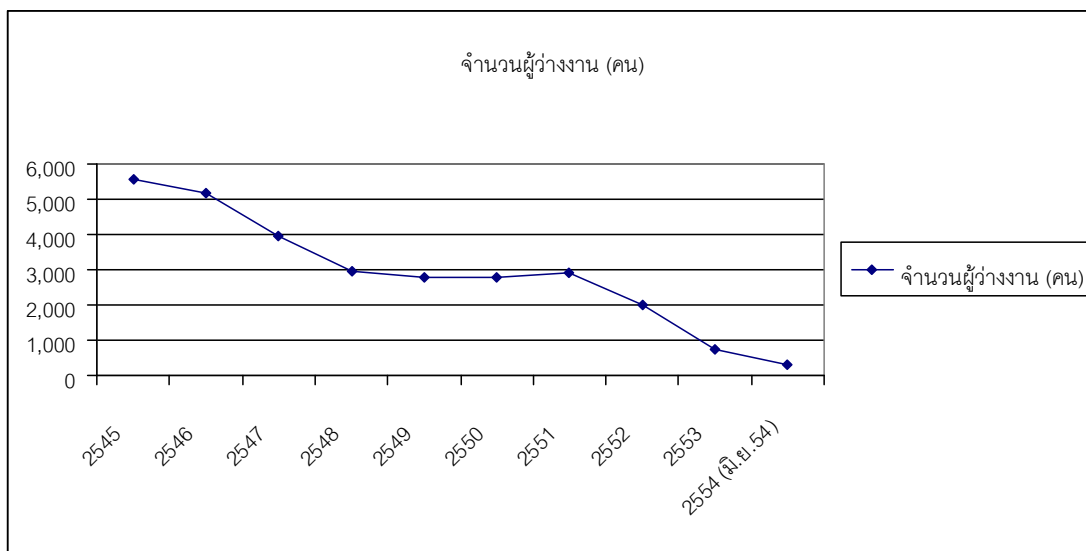

จากข้อมูลการว่างงานจังหวัดพะเยา ตั้งแต่ ปี 2545 – 2550 จำนวนผู้ว่างงานของจังหวัดพะเยา มีจำนวนลดลงทุกปีอย่างต่อเนื่อง ยกเว้นปี 2551 พบว่ามีจำนวนผู้ว่างงานเพิ่มขึ้น โดยเมื่อเทียบกับ ปี 2550 จำนวนผู้ว่างงานเพิ่มขึ้น จำนวน 128 คน และในปี 2552 มีจำนวนผู้ว่างงานลดลงจากปี 2551 จำนวน 878 คน และในปี 2553 มีจำนวนผู้ว่างงานลดลงจากปี 2552 จำนวน 1,265 คน สำหรับในไตรมาส ที่ 2 ปี 2554 (เม.ย.-มิ.ย.54) พบว่ามีจำนวนผู้ว่างงานลดลงจาก ปี 2553 จำนวน 445 คน

ที่มา : สำนักงานสถิติจังหวัดพะเยา ข้อมูล ณ เดือนมิถุนายน 2554



ตารางแสดงอัตราค่าจ้างขั้นต่ำ มีผลใช้บังคับ ตั้งแต่วันที่ 1 มกราคม 2554

ค่าจ้างขั้นต่ำ (บาท/วัน)	พื้นที่
221	ภูเก็ต
215	กรุงเทพมหานคร นครปฐม นนทบุรี ปทุมธานี สมุทรปราการ และสมุทรสาคร
196	ชลบุรี
193	ฉะเชิงเทรา และสระบุรี
190	พระนครศรีอยุธยา
189	ระยอง
186	พังงา
185	ระนอง
184	กระบี่
183	นครราชสีมา และปราจีนบุรี
182	ลพบุรี
181	กาญจนบุรี
180	เชียงใหม่ และราชบุรี
179	จันทบุรี และเพชรบุรี
176	สงขลา และสิงห์บุรี
175	ตรัง
174	นครศรีธรรมราช และอ่างทอง
173	ชุมพร พัทลุง เลย สตูล และสระแก้ว
172	ประจวบคีรีขันธ์ ยะลา สมุทรสงคราม และสุราษฎร์ธานี
171	นราธิวาส อุตรธานี และอุบลราชธานี
170	นครนายก และปัตตานี
169	ตราด ลำพูน และหนองคาย
168	กำแพงเพชร และอุทัยธานี
167	กาฬสินธุ์ ขอบแก่น ชัยนาท และสุพรรณบุรี
166	เชียงราย นครสวรรค์ บุรีรัมย์ เพชรบูรณ์ ยโสธร ร้อยเอ็ด และสกลนคร
165	ชัยภูมิ มุกดาหาร ลำปาง สุโขทัย และหนองบัวลำภู
164	นครพนม
163	พิจิตร พิษณุโลก แพร่ มหาสารคาม แม่ฮ่องสอน อำนาจเจริญ และอุตรดิตถ์
162	ตาก และสุรินทร์
161	น่าน
160	ศรีสะเกษ
159	พะเยา

**อัตราค่าจ้างขั้นต่ำรายชั่วโมง**

คณะกรรมการค่าจ้างมีมติเมื่อวันที่ 17 มีนาคม 2554 กำหนดอัตราค่าจ้างขั้นต่ำรายชั่วโมง ชั่วโมงละ 25 บาท สำหรับนักเรียน นิสิต นักศึกษาที่มีอายุตั้งแต่ 15 ปีขึ้นไป ที่ประสงค์จะทำงานประเภทไม่เต็มเวลาในกิจการขายสินค้าและบริการลูกค้า งานวิจัยตลาด งานร้านอาหาร งานห้างสรรพสินค้า งานบริการในร้านสะดวกซื้อ และงานคลังสินค้าซึ่งเป็นงานที่มีความปลอดภัยและไม่เสี่ยงอันตราย ในช่วงเปิดภาคเรียนปกติไม่เกินวันละ 4 ชั่วโมง และในช่วงปิดภาคเรียนไม่เกินวันละ 7 ชั่วโมง



ตารางแสดงอัตราค่าจ้างขั้นต่ำจังหวัดพะเยา

เดือน/ปี ที่บังคับใช้	อัตราค่าจ้างวันละ	อัตราที่เพิ่มขึ้น
1 เมษายน 2537 - 30 กันยายน 2537	108	-
1 ตุลาคม 2537 - 30 มิถุนายน 2538	110	2
1 กรกฎาคม 2538 - 30 กันยายน 2539	118	8
1 ตุลาคม 2539 - 31 ธันวาคม 2540	128	10
1 มกราคม 2541 - 31 ธันวาคม 2543	130	2
1 มกราคม 2544 - 31 ธันวาคม 2547	133	3
1 มกราคม 2548 - 31 ธันวาคม 2548	137	4
1 มกราคม 2549 - 31 ธันวาคม 2549	140	3
1 มกราคม 2550 - 31 พฤษภาคม 2551	144	4
1 มิถุนายน 2551 - 31 ธันวาคม 2552	150	6
1 มกราคม 2553 - 31 ธันวาคม 2553	151	1
1 มกราคม 2554 - ปัจจุบัน	159	8

กราฟแสดงตารางอัตราค่าจ้างขั้นต่ำจังหวัดพะเยา

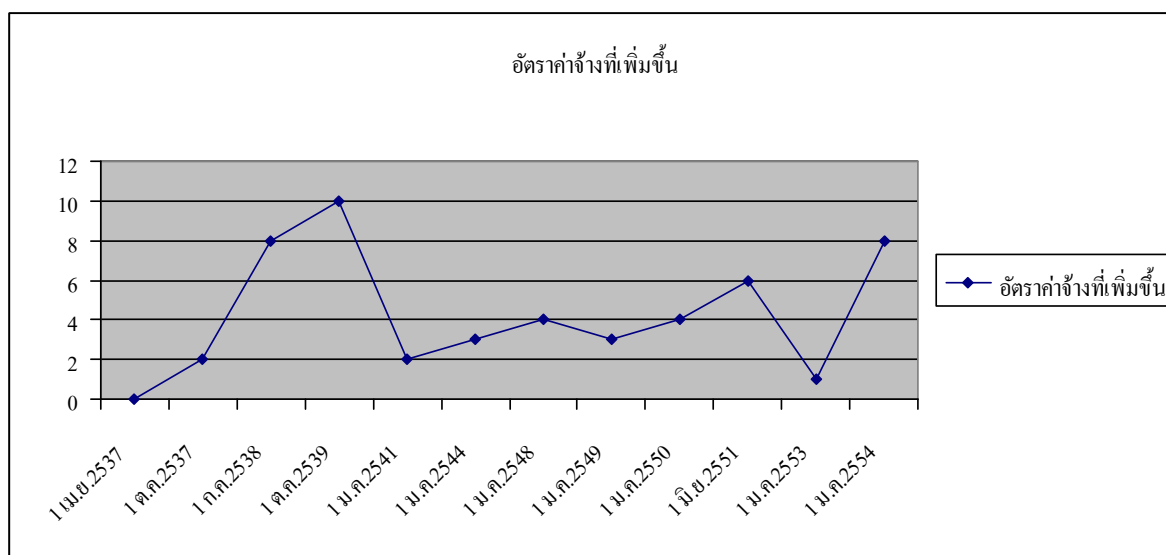

ที่มา : สำนักงานแรงงานจังหวัดพะเยา ข้อมูล ณ เดือนมิถุนายน 2554

หมายเหตุ : อัตราค่าจ้างขั้นต่ำที่เปลี่ยนแปลงในแต่ละปีนั้น มาจากการพิจารณาเสนออัตราค่าจ้างประจำปี โดยคณะกรรมการอัตราค่าจ้างขั้นต่ำจังหวัด เริ่มตั้งแต่ ปี 2541 เป็นต้นมา และใช้บังคับเฉพาะลูกจ้างในภาคเอกชน แรงงานต่างด้าว ไม่รวมถึงแรงงานนอกระบบ ลูกจ้างภาครัฐ และพนักงานรัฐวิสาหกิจ



ตารางแสดงอัตราค่าจ้างตามมาตรฐานฝีมือแรงงานแห่งชาติ มีผลบังคับใช้ ตั้งแต่วันที่ 29 กรกฎาคม 2554

ที่	สาขาอาชีพ	อัตราค่าจ้างต่อวัน		
		ระดับ 1	ระดับ 2	ระดับ 3
1	ช่างทาสีรถยนต์	315	380	445
2	ช่างเคาะตัวถังรถยนต์	335	420	505
3	ช่างซ่อมรถยนต์	275	360	445
4	ผู้ประกอบการอาหารไทย	280	360	-
5	พนักงานนวดไทย	310	410	510
6	นักส่งเสริมสุขภาพแบบองค์รวม สປาตะวันตก (หัตถกรรมบำบัด)	350	460	-
7	ช่างซ่อมไมโครคอมพิวเตอร์	300	400	500
8	ช่างไฟฟ้าภายในอาคาร	300	400	500
9	ช่างไฟฟ้าอุตสาหกรรม	300	400	500
10	ช่างเครื่องปรับอากาศในบ้านและการพาณิชย์ขนาดเล็ก	300	400	500
11	ช่างอิเล็กทรอนิกส์ (โทรทัศน์)	300	400	-

1. ระดับ 1 หมายถึง ผู้เข้ารับการทดสอบต้องมีอายุไม่ต่ำกว่า 18 ปีบริบูรณ์ และมีประสบการณ์การทำงานหรือประกอบอาชีพเกี่ยวกับสาขาอาชีพ ตามที่กำหนดไว้ในมาตรฐานฝีมือแรงงานแห่งชาติของแต่ละสาขาอาชีพ หรือผ่านการฝึกฝีมือแรงงานหรือฝึกอาชีพในสาขาอาชีพตามที่กำหนดไว้ในมาตรฐานฝีมือแรงงานแห่งชาติของแต่ละสาขาอาชีพ และมีประสบการณ์จากการฝึกหรือปฏิบัติงานในกิจการในสาขาที่เกี่ยวข้องตามที่กำหนดไว้ในมาตรฐานฝีมือแรงงานแห่งชาติของแต่ละสาขาอาชีพ หรือเป็นผู้ที่จบการศึกษาไม่ต่ำกว่าประกาศนียบัตรวิชาชีพในสาขาที่เกี่ยวข้อง
2. ระดับ 2 หมายถึง ผู้เข้ารับการทดสอบจะต้องมีประสบการณ์ทำงาน หรือประกอบอาชีพที่เกี่ยวข้องไม่น้อยกว่า 1 ปี หรือ 2 ปี ในบางสาขาอาชีพนับตั้งแต่ได้รับหนังสือรับรองมาตรฐานฝีมือแรงงานแห่งชาติ ระดับ 1 หรือได้คะแนนรวมในการทดสอบระดับ 1 ไม่ต่ำกว่าร้อยละ 80 สามารถเข้ารับการทดสอบได้ทันที โดยไม่ต้องรอรระยะเวลา 1 ปี
3. ระดับ 3 หมายถึง ผู้เข้ารับการทดสอบจะต้องมีประสบการณ์ทำงาน หรือประกอบอาชีพที่เกี่ยวข้องไม่น้อยกว่า 1 หรือ 2 ปี ในบางสาขาอาชีพ นับตั้งแต่วันที่ได้รับหนังสือรับรองมาตรฐานฝีมือแรงงานแห่งชาติ ระดับ 2 หรือได้คะแนนรวมในการทดสอบระดับ 2 ไม่ต่ำกว่าร้อยละ 80 สามารถเข้ารับการทดสอบได้ทันที โดยไม่ต้องรอรระยะเวลา 1 ปี

หมายเหตุ : ศึกษารายละเอียดเพิ่มเติมได้ในเว็บไซต์ของกรมพัฒนาฝีมือแรงงาน <http://www.dsd.go.th> หรือ <http://home.dsd.go.th/standard>



ตารางแสดงข้อมูลผู้สำเร็จการศึกษาจังหวัดพะเยา

ลำดับที่	สาขาที่จบ	ปี 2552		2553	
		ปวช.	ปวส.	ปวช.	ปวส.
1	วิชาเกษตรศาสตร์	-	17		
2	วิชาพืชศาสตร์	39	16	70	26
3	วิชาสัตวศาสตร์	39	19	55	20
4	วิชาการจัดการธุรกิจท่องเที่ยวเกษตรเชิงนิเวศ	-	8	-	5
5	ศึกษานานาชาติ	132	38	138	
6	วิชาไฟฟ้ากำลัง	98	60	66	43
7	วิชาอิเล็กทรอนิกส์	105	27	49	24
8	วิชาการบัญชี	134	130	203	121
9	วิชาคอมพิวเตอร์ธุรกิจ	116	98	161	112
10	เทคนิคคอมพิวเตอร์	-	411		
11	เทคโนโลยีคอมพิวเตอร์				163
12	วิชาการขาย	67	-	80	10
13	วิชาภาษาต่างประเทศ	8	-	17	
14	วิชาการตลาด	-	43		42
15	เครื่องมือกล	8	20	11	
16	เชื่อมโลหะ	6	6	3	
17	ก่อสร้าง	40	14	34	4
18	การเลขานุการ	26	17	26	37
19	เทคนิคการผลิต	-	-		29
20	เทคนิคโลหะ	-	-		6
21	วิชาเพาะเลี้ยงสัตว์น้ำ	-	9		
22	ไฟฟ้าและอิเล็กทรอนิกส์	12	-	60	15
23	เครื่องกลไฟฟ้า	-	6		
24	เทคโนโลยีสำนักงาน	-	7		4
25	เทคนิคยานยนต์	-	34		100
26	พาณิชยกรรม	31	-		
รวม		864	1,280	973	761

ที่มา : วิทยาลัยเทคนิคพะเยา ,วิทยาลัยเกษตรและเทคโนโลยีพะเยา,วิทยาลัยการอาชีพเชียงคำ ,วิทยาลัยการอาชีพดอกคำใต้ ,วิทยาลัยเทคโนโลยีและการจัดการปง,โรงเรียนศรีวิราชชนนวิชาการเทคโนโลยีวิทยาลัยเทคโนโลยีซีเทคแปซิฟิค, โรงเรียนบริหารธุรกิจพะเยา



จำนวนผู้สำเร็จการศึกษาระดับปริญญาตรี ปีการศึกษา 2553 มหาวิทยาลัยพะเยา

ที่	สาขา	จำนวนผู้สำเร็จการศึกษาระดับปริญญาตรี		รวม (คน)
		ชาย	หญิง	
1	ภาษาจีน	5	23	28
2	ภาษาญี่ปุ่น	6	28	34
3	ภาษาไทย	7	14	21
4	ภาษาอังกฤษ	12	56	68
5	นิติศาสตร์	37	33	70
6	ภูมิศาสตร์	4	12	16
7	พัฒนาสังคม	24	40	64
8	รัฐศาสตร์	39	62	101
9	การจัดการธุรกิจ	27	47	74
10	บัญชี	6	44	50
11	การท่องเที่ยว	11	45	56
12	คอมพิวเตอร์ธุรกิจ	26	56	82
13	เศรษฐศาสตร์	8	18	26
14	การประชาสัมพันธ์	13	33	46
15	เคมี	7	22	29
16	ชีววิทยา	2	9	11
17	ฟิสิกส์	0	3	3
18	จุลชีววิทยา	25	3	28
19	วิทยาการคอมพิวเตอร์	17	15	32
20	บริหารเกษตรกรรม ( 6 ปี )	11	27	38
21	พยาบาลศาสตร์	7	46	53
22	วิศวกรรมศาสตร์	32	6	38
23	วิศวกรรมอุตสาหการ	29	11	40
24	วิศวกรรมเครื่องกล	36	1	37
25	วิศวกรรมไฟฟ้า	27	2	29
26	วิศวกรรมคอมพิวเตอร์	30	15	45
27	พืชศาสตร์	5	7	12
28	อุตสาหกรรมเกษตร	10	12	22
29	การประมง	5	6	11
30	พัฒนาสังคม (โครงการพิเศษ)	50	19	69
31	สาธารณสุขศาสตร์ (ต่อเนื่อง 2 ปี)	9	41	50
<b>รวม</b>		<b>527</b>	<b>756</b>	<b>1,283</b>

ในปีการศึกษา 2553 พบว่ามีจำนวนผู้สำเร็จการศึกษาระดับปริญญาตรี มหาวิทยาลัยพะเยา จำนวน 1,283 คน มีผู้สำเร็จการศึกษาสาขารัฐศาสตร์มากที่สุด จำนวน 101 คน คิดเป็นร้อยละ 7.87 ของผู้สำเร็จการศึกษาทั้งหมด รองลงมาคือสาขาคอมพิวเตอร์ธุรกิจ จำนวน 82 คน คิดเป็นร้อยละ 6.40 และ สาขาการจัดการธุรกิจ จำนวน 74 คน คิดเป็นร้อยละ 5.77



## จำนวนผู้สำเร็จการศึกษาระดับปริญญาโท ปีการศึกษา 2553 มหาวิทยาลัยพะเยา

ที่	สาขา	จำนวนผู้สำเร็จการศึกษา ระดับปริญญาโท		รวม (คน)
		ชาย	หญิง	
1	เทคโนโลยีอินเทอร์เน็ตและสารสนเทศ (แผน ก)	0	1	1
2	การบริหารการศึกษา	35	37	72
3	การจัดการทรัพยากรธรรมชาติและ สิ่งแวดล้อม	6	8	14
4	สาธารณสุขศาสตร์	14	20	34
5	เทคโนโลยีอินเทอร์เน็ตและสารสนเทศ	13	5	18
6	นโยบายสาธารณะ	26	23	49
7	การบริหารงานก่อสร้าง	28	1	29
รวม		122	95	217

จำนวนผู้สำเร็จการศึกษาระดับปริญญาโท มีจำนวน 217 คน พบว่ามีผู้ที่สำเร็จการศึกษาด้านการบริหารการศึกษามากที่สุด จำนวน 72 คน คิดเป็นร้อยละ 33.18 รองลงมาคือสาขานโยบายสาธารณะจำนวน 49 คน คิดเป็นร้อยละ 22.58 สำหรับสาขาสาธารณสุขศาสตร์ มีผู้สำเร็จการศึกษา จำนวน 34 คน คิดเป็นร้อยละ 15.67 และสาขาเทคโนโลยีอินเทอร์เน็ตและสารสนเทศ มีผู้สำเร็จการศึกษา จำนวน 18 คน คิดเป็นร้อยละ 8.29

ที่มา : มหาวิทยาลัยพะเยา ข้อมูล ณ เดือนกันยายน 2554



**การพัฒนาฝีมือแรงงาน**

ศูนย์พัฒนาฝีมือแรงงานจังหวัดพะเยา ให้บริการฝึกอาชีพให้กับประชากรวัยทำงานที่อยู่ในช่วงอายุ 15 ปีขึ้นไป ในไตรมาสที่ 3 ปี 2554 (ก.ค.-ก.ย.54) จำแนกตามหลักสูตร/กิจกรรม/สาขาช่าง ดังนี้

1. หลักสูตรการฝึกเตรียมเข้าทำงาน มีผู้เข้ารับการฝึก จำนวน 88 คน (เริ่มฝึก วันที่ 1 กรกฎาคม 2554 จบฝึกวันที่ 30 ธันวาคม 2554)

กลุ่มอาชีพ	จำนวน (คน)	
	ผู้เข้ารับการฝึก	ผู้ผ่านการฝึก
1. กลุ่มอาชีพช่างก่อสร้าง	5	-
2. กลุ่มอาชีพช่างอุตสาหกรรม	12	-
3. กลุ่มอาชีพช่างเครื่องกล	32	-
4. กลุ่มอาชีพช่างไฟฟ้าอิเล็กทรอนิกส์และคอมพิวเตอร์	39	-
<b>รวม</b>	<b>88</b>	<b>-</b>

กราฟแสดงการฝึกเตรียมเข้าทำงาน จำแนกตามกลุ่มอาชีพ ไตรมาสที่ 3 ปี 2554 (ก.ค.-ก.ย.54)

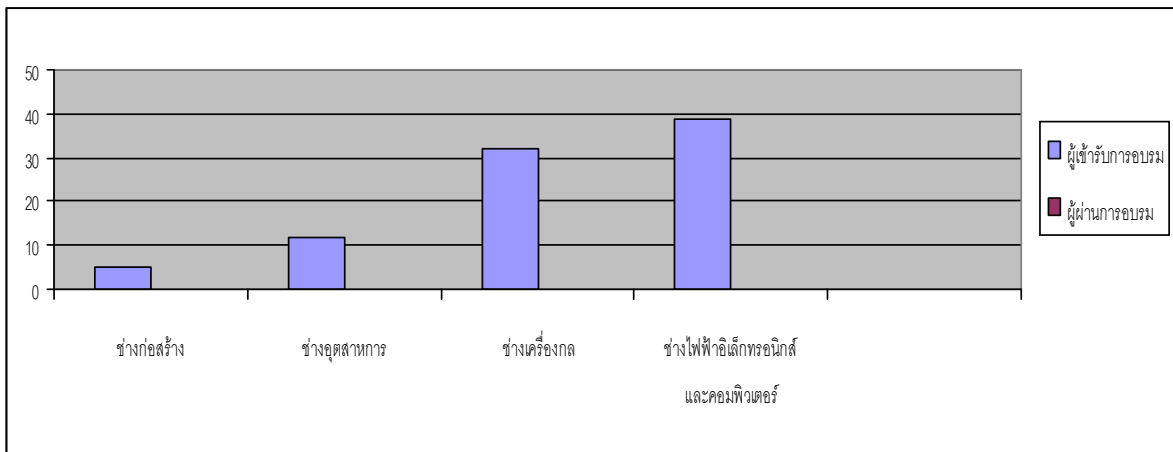

การฝึกเตรียมเข้าทำงาน เป็นการฝึกอาชีพให้แก่แรงงานใหม่ เพื่อพัฒนาความรู้ความสามารถในขั้นพื้นฐานของสาขาอาชีพต่าง ๆ ตลอดจนทัศนคติที่ดีต่ออาชีพ เพื่อเตรียมเข้าสู่ตลาดแรงงานและให้มีความพร้อมที่จะทำงานในฐานะแรงงานฝีมือ ส่วนใหญ่จะทำการฝึก ณ ศูนย์พัฒนาฝีมือแรงงานจังหวัด เป็นเวลา 280 ชั่วโมงหรือ 2 เดือนขึ้นไป และฝึกในกิจการอีก 1-4 เดือน (แล้วแต่สาขาอาชีพ)



2. หลักสูตรการฝึกยกระดับฝีมือ มีผู้เข้ารับการฝึก จำนวน 207 คน ผ่านการฝึกอบรม 207 คน

กลุ่มอาชีพ	จำนวน (คน)	
	ผู้เข้ารับการฝึก	ผู้ผ่านการฝึก
1. กลุ่มช่างก่อสร้าง	16	16
2. กลุ่มอาชีพช่างไฟฟ้าอิเล็กทรอนิกส์และคอมพิวเตอร์	-	-
3. ช่างอุตสาหกรรมศิลป์	44	44
4. กลุ่มอาชีพธุรกิจ และบริการ	147	147
<b>รวม</b>	<b>207</b>	<b>207</b>

หมายเหตุ : - ช่างไฟฟ้า,ช่างอิเล็กทรอนิกส์ และช่างคอมพิวเตอร์ การรายงานเป็นช่างเดียวกัน คือช่างไฟฟ้าอิเล็กทรอนิกส์และคอมพิวเตอร์

กราฟแสดงการฝึกยกระดับฝีมือในจังหวัดพะเยา จำแนกตามกลุ่มอาชีพ ไตรมาสที่ 3 ปี 2553 (ก.ค.-ก.ย.54)

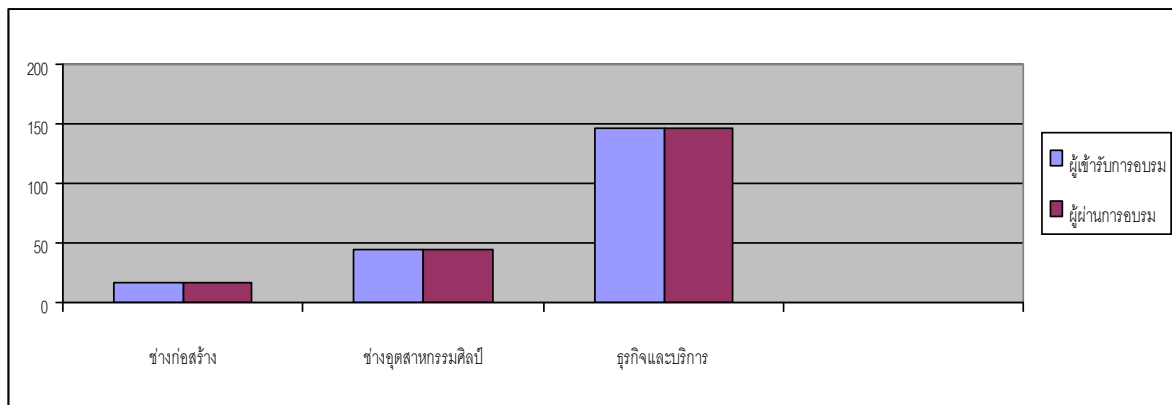

การฝึกยกระดับฝีมือ เป็นการฝึกอาชีพให้แก่แรงงานที่มีงานทำอยู่แล้วให้มีพิน ความรู้ ความสามารถและทักษะเพิ่มเติมในสาขาอาชีพที่ปฏิบัติงานอยู่หรือสาขาอาชีพ ที่เกี่ยวข้องหรือเกื้อหนุนกับงานที่ทำอยู่ให้สามารถปฏิบัติงานได้อย่างมีประสิทธิภาพมากขึ้น ทันต่อการเปลี่ยนแปลงของเทคโนโลยี ซึ่งอาจเป็นการเพิ่มพูนความรู้และทักษะเดิมให้สูงขึ้น หรือเพิ่มทักษะด้านการบริหารจัดการหรือความรู้เสริมอื่น ๆ ที่เกี่ยวข้องเกื้อหนุนกับสาขา อาชีพนั้น ๆ โดยระยะเวลาฝึกตั้งแต่ 12 ชั่วโมงขึ้นไป

3. หลักสูตรการฝึกอาชีพเสริม มีผู้เข้ารับการฝึก จำนวน 126 คน ผ่านการฝึกอบรม 126 คน

กลุ่มอาชีพ	จำนวน (คน)	
	ผู้เข้ารับการฝึก	ผู้ผ่านการฝึก
1. กลุ่มอาชีพช่างก่อสร้าง	19	19
2. กลุ่มอาชีพธุรกิจ และบริการ	16	16
3. กลุ่มอาชีพช่างไฟฟ้าอิเล็กทรอนิกส์ และคอมพิวเตอร์	40	40
4. กลุ่มอาชีพช่างอุตสาหกรรมศิลป์	36	36
5. กลุ่มอาชีพช่างเครื่องกล	15	15
<b>รวม</b>	<b>126</b>	<b>126</b>

กราฟแสดงการฝึกอาชีพเสริมในจังหวัดพะเยา จำแนกตามกลุ่มอาชีพ ไตรมาสที่ 3 ปี 2554 (ก.ค.-ก.ย.54)

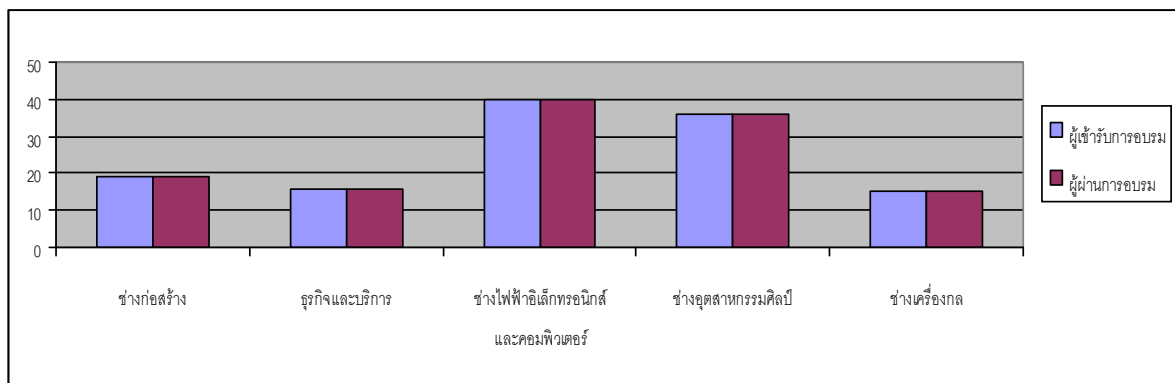

หมายเหตุ - ช่างไฟฟ้า,ช่างอิเล็กทรอนิกส์ และช่างคอมพิวเตอร์ การรายงานเป็นช่างเดียวกัน คือช่างไฟฟ้าอิเล็กทรอนิกส์และคอมพิวเตอร์

- ช่างอุตสาหกรรมศิลป์ หมายถึง อาชีพที่เป็นงานฝีมือต่าง ๆ เช่น ช่างตัดเย็บเสื้อผ้า, ประดิษฐ์ดอกไม้ เป็นต้น

การฝึกเสริมทักษะ เป็นการฝึกอาชีพให้กับแรงงานที่มีงานทำอยู่แล้วหรือว่างงาน และมีความประสงค์จะเปลี่ยนอาชีพใหม่หรือประกอบอาชีพอื่นเพิ่มเติม เพื่อพัฒนาแรงงาน ให้มีความรู้ ความสามารถ และทัศนคติที่ดีเพิ่มเติมในสาขาอาชีพอื่นที่นอกเหนือจากงาน ที่ปฏิบัติอยู่ตามปกติหรืออาชีพที่ทำอยู่หรือให้สามารถทำงานในสาขาอาชีพอื่นได้ โดยระยะเวลาการฝึกตั้งแต่ 6 ชั่วโมงขึ้นไป



#### 4. การทดสอบมาตรฐานฝีมือแรงงาน ในไตรมาสที่ 3/2554 (ก.ค.-ก.ย.54) ไม่มีการทดสอบมาตรฐานฝีมือแรงงาน

กลุ่มอาชีพ	จำนวน (คน)	
	ผู้เข้ารับการทดสอบ	ผู้ผ่านการทดสอบ
1. กลุ่มอาชีพช่างก่อสร้าง	-	-
2. กลุ่มอาชีพช่างอุตสาหกรรม	-	-
3. กลุ่มอาชีพช่างเครื่องกล	-	-
4. กลุ่มอาชีพช่างไฟฟ้าอิเล็กทรอนิกส์ และคอมพิวเตอร์	-	-
5. ธุรกิจและบริการ	-	-
<b>รวม</b>	<b>-</b>	<b>-</b>

การทดสอบฝีมือแรงงาน เป็นการทดสอบความสามารถตามมาตรฐานฝีมือแรงงานที่กำหนด โดยทำการทดสอบทั้งภาคทฤษฎีและปฏิบัติ ซึ่งผู้ผ่านการทดสอบจะได้รับวุฒิบัตรรับรอง ช่วยให้หางานทำได้ง่ายขึ้น มีโอกาสก้าวหน้าในการทำงาน และสามารถผู้ประกอบการรับรองฝีมือเพื่อไปทำงานต่างประเทศได้ด้วย ฝ่ายนายจ้างจะได้ลูกจ้างที่มีมาตรฐานฝีมือ คัดเลือกบุคคลให้เหมาะสมกับตำแหน่งงาน และช่วยในการกำหนดอัตราค่าจ้าง

ที่มา: ศูนย์พัฒนาฝีมือแรงงานจังหวัดพะเยา ข้อมูล ณ เดือนกันยายน 2554



สวัสดิการและคุ้มครองแรงงานจังหวัดพะเยา

ตารางแสดงการตรวจแรงงานในจังหวัดพะเยา จำแนกตามขนาดสถานประกอบการ กิจกรรม ไตรมาสที่ 3 ปี 2554 (กรกฎาคม - กันยายน 2554)

ขนาดสถานประกอบการ กิจกรรม	สถานประกอบ กิจการที่ผ่านการ ตรวจ (แห่ง)	ลูกจ้างที่ผ่านการตรวจ (คน)				ผลการตรวจ (แห่ง)		การดำเนินการของเจ้าหน้าที่ (แห่ง)				
		ชาย	หญิง	เด็ก	รวม	ปฏิบัติ ถูกต้อง	ปฏิบัติ ไม่ ถูกต้อง	แนะนำ	ออก หนังสือ เชิญพบ	ออกคำสั่งให้ ดำเนินการ	เปรียบเทียบ ปรับ	ส่งเรื่อง ดำเนินคดี
1 - 4 คน	8	21	6	-	27	8	-	-	-	-	-	-
5 - 9 คน	10	41	24	1	66	10	-	-	-	-	-	-
10 - 19 คน	6	74	17	-	91	6	-	-	-	-	-	-
20 - 49 คน	2	46	11	-	57	2	-	-	-	-	-	-
50 - 99 คน	5	225	142	-	367	5	-	-	-	-	-	-
100 - 299 คน	3	209	165	-	374	3	-	-	-	-	-	-
300 - 499 คน	2	116	622	-	738	2	-	-	-	-	-	-
500 - 999 คน	1	200	390	-	590	1	-	-	-	-	-	-
1,000 คน	-	-	-	-	-	-	-	-	-	-	-	-
รวม	37	932	1,377	1	2,310	37	-	-	-	-	-	-

ที่มา : สำนักงานสวัสดิการและคุ้มครองแรงงานจังหวัดพะเยา

ข้อมูล ณ วันที่ 30 เดือนกันยายน 2554

ตารางแสดงเรื่องที่สถานประกอบกิจการในจังหวัดพะเยา ปฏิบัติไม่ถูกต้องตามกฎหมายคุ้มครองแรงงาน ไตรมาสที่ 3 ปี 2554 (กรกฎาคม - กันยายน 2554)

ประเภทอุตสาหกรรม	เรื่องที่ปฏิบัติไม่ถูกต้อง (แห่ง)											
	วันทำงาน	เวลาทำงาน	เวลาพัก	เงินประกันในการทำงาน	วันหยุด	สิทธิการลา	การจ่ายค่าจ้าง	ค่าล่วงเวลาและค่าทำงาน	ค่าจ้างขั้นต่ำ	ข้อบังคับ	สถานที่จ่าย	ระยะเวลาการจ่ายค่าจ้าง
1. เกษตรกรรม การล่าสัตว์ และการป่าไม้	-	-	-	-	-	-	-	-	-	-	-	-
2. การประมง	-	-	-	-	-	-	-	-	-	-	-	-
3. การทำเหมืองแร่ และเหมืองหิน	-	-	-	-	-	-	-	-	-	-	-	-
4. การผลิต	-	-	-	-	-	-	-	-	-	-	-	-
5. การไฟฟ้า ก๊าซ และการประปา	-	-	-	-	-	-	-	-	-	-	-	-
6. การก่อสร้าง	-	-	-	-	-	-	-	-	-	-	-	-
7. การขายส่ง ขายปลีก ซ่อมแซมยานยนต์ ฯลฯ	-	-	-	-	-	-	-	-	-	-	-	-
8. โรงแรมและภัตตาคาร	-	-	-	-	-	-	-	-	-	-	-	-
9. การขนส่ง สถานีเก็บสินค้า และการคมนาคม	-	-	-	-	-	-	-	-	-	-	-	-
10. การเป็นสื่อกลางทางการเงิน	-	-	-	-	-	-	-	-	-	-	-	-
11. กิจการด้านอสังหาริมทรัพย์ การให้เช่า	-	-	-	-	-	-	-	-	-	-	-	-
12. การบริหารราชการและการป้องกันประเทศ ฯลฯ	-	-	-	-	-	-	-	-	-	-	-	-
13. การศึกษา	-	-	-	-	-	-	-	-	-	-	-	-
14. งานด้านสุขภาพ และงานสังคมสงเคราะห์	-	-	-	-	-	-	-	-	-	-	-	-
15. กิจกรรมบริการชุมชน สังคม ฯลฯ	-	-	-	-	-	-	-	-	-	-	-	-
16. ลูกจ้างในครัวเรือน	-	-	-	-	-	-	-	-	-	-	-	-
17. องค์กรระหว่างประเทศ อื่น ๆ และสมาชิก	-	-	-	-	-	-	-	-	-	-	-	-
18. อื่น ๆ	-	-	-	-	-	-	-	-	-	-	-	-
<b>รวม</b>	-	-	-	-	-	-	-	-	-	-	-	-

ที่มา : สำนักงานสวัสดิการและคุ้มครองแรงงานจังหวัดพะเยา ข้อมูล ณ วันที่ 30 เดือนกันยายน 2554





ตารางแสดงการตรวจความปลอดภัยในการทำงานในจังหวัดพะเยา จำแนกตามขนาดสถานประกอบการ ไตรมาสที่ 3 ปี 2554 (กรกฎาคม - กันยายน 2554)

ขนาดสถานประกอบการ	สถานประกอบกิจการที่ผ่านการตรวจ (แห่ง)	ลูกจ้างที่ผ่านการตรวจ (คน)				ผลการตรวจ (แห่ง)		การดำเนินการของเจ้าหน้าที่ (แห่ง)					รวบรวมข้อเท็จจริงเพื่อส่งเรื่องดำเนินคดี
		ชาย	หญิง	เด็ก	รวม	ปฏิบัติถูกต้อง	ปฏิบัติไม่ถูกต้อง	แนะนำ	ออกคำสั่ง				
									สั่งเอกสาร	พบ	ปรับปรุง	หยุดการใช้เครื่องจักร	
1 - 4 คน	10	28	3	-	31	8	2	2	-	-	-	-	-
5 - 9 คน	10	44	27	-	71	9	1	1	-	-	-	-	-
10 - 19 คน	2	20	5	-	25	2	-	-	-	-	-	-	-
20 - 49 คน	4	74	58	-	132	3	1	1	-	-	-	-	-
50 - 99 คน	1	50	5	-	55	1	-	-	-	-	-	-	-
100 - 299 คน	-	-	-	-	-	-	-	-	-	-	-	-	-
300 - 499 คน	1	74	329	-	403	1	-	-	-	-	-	-	-
500 - 999 คน	-	-	-	-	-	-	-	-	-	-	-	-	-
1,000 คน	-	-	-	-	-	-	-	-	-	-	-	-	-
<b>รวม</b>	<b>28</b>	<b>290</b>	<b>427</b>	<b>-</b>	<b>717</b>	<b>24</b>	<b>4</b>	<b>4</b>	<b>-</b>	<b>-</b>	<b>-</b>	<b>-</b>	<b>-</b>

หมายเหตุ : สถานประกอบการแต่ละแห่งที่ปฏิบัติไม่ถูกต้อง อาจมีการดำเนินการของเจ้าหน้าที่มากกว่า 1 กรณี

ที่มา : สำนักงานสวัสดิการและคุ้มครองแรงงานจังหวัดพะเยา

ข้อมูล ณ วันที่ 30 เดือนกันยายน 2554

ตารางแสดงการตรวจความปลอดภัยในการทำงานในจังหวัดพะเยา จำแนกตามประเภทอุตสาหกรรม ไตรมาสที่ 3 ปี 2554 (กรกฎาคม - กันยายน 2554)

ประเภทอุตสาหกรรม	สปก. ที่ผ่าน การตรวจ (แห่ง)	ลูกจ้างที่ผ่าน การตรวจ (คน)	ผลการตรวจ (แห่ง)		การดำเนินการของเจ้าหน้าที่ (แห่ง)					
			ปฏิบัติ ถูกต้อง	ปฏิบัติ ไม่ ถูกต้อง	แนะนำ	ออกคำสั่ง				ส่งเรื่อง ดำเนินคดี
						ส่ง เอกสาร	พบ	ปรับปรุง	หยุดการใช้ เครื่องจักร	
1. เกษตรกรรม การล่าสัตว์ และการป่าไม้	-	-	-	-	-	-	-	-	-	-
2. การประมง	-	-	-	-	-	-	-	-	-	-
3. การทำเหมืองแร่ และเหมืองหิน	-	28	1	-	-	-	-	-	-	-
4. การผลิต	5	475	5	-	-	-	-	-	-	-
5. การไฟฟ้า ก๊าซ และการประปา	-	33	2	-	-	-	-	-	-	-
6. การก่อสร้าง	2	121	1	1	1	-	-	-	-	-
7. การขายส่ง ขายปลีก ซ่อมแซมยานยนต์ ฯลฯ	16	250	13	3	3	-	-	-	-	-
8. โรงแรมและภัตตาคาร	-	25	1	-	-	-	-	-	-	-
9. การขนส่ง สถานีเก็บสินค้า และการคมนาคม	1	18	1	-	-	-	-	-	-	-
10. การเป็นสื่อกลางทางการเงิน	1	-	1	-	-	-	-	-	-	-
11. กิจการด้านอสังหาริมทรัพย์ การให้เช่า	-	-	-	-	-	-	-	-	-	-
12. การบริหารราชการ และการป้องกันประเทศ ฯลฯ	-	-	-	-	-	-	-	-	-	-
13. การศึกษา	-	-	-	-	-	-	-	-	-	-
14. งานด้านสุขภาพ และงานสังคมสงเคราะห์	-	-	-	-	-	-	-	-	-	-
15. กิจกรรมบริการชุมชน สังคม ฯลฯ	3	-	-	-	-	-	-	-	-	-
16. ลูกจ้างในครัวเรือน	-	-	-	-	-	-	-	-	-	-
17. องค์กรระหว่างประเทศ อื่น ๆ และสมาชิก	-	-	-	-	-	-	-	-	-	-
18. อื่น ๆ	-	-	-	-	-	-	-	-	-	-
<b>รวม</b>	<b>28</b>	<b>717</b>	<b>25</b>	<b>4</b>	<b>4</b>	<b>-</b>	<b>-</b>	<b>-</b>	<b>-</b>	<b>-</b>

หมายเหตุ : สถานประกอบกิจการแต่ละแห่งที่ปฏิบัติไม่ถูกต้อง อาจมีการดำเนินการของเจ้าหน้าที่มากกว่า 1 กรณี

ที่มา : สำนักงานสวัสดิการและคุ้มครองแรงงานจังหวัดพะเยา ข้อมูล ณ วันที่ 30 กันยายน 2554





ตารางแสดงจำนวนองค์การนายจ้างและองค์กรลูกจ้างจังหวัดพะเยา ไตรมาส 3 ปี 2554 (ก.ค.-ก.ย.54 )

ประเภทองค์กร	จำนวน (แห่ง)	ประเภทองค์กร	จำนวน (แห่ง)
<b>องค์การนายจ้าง</b>		<b>องค์กรลูกจ้าง</b>	
สมาคมนายจ้าง	-	สหภาพแรงงานรัฐวิสาหกิจ	-
สมาพันธ์นายจ้าง	-	สหภาพแรงงานในกิจการเอกชน	-
สภาองค์กรนายจ้าง	-	สหพันธ์แรงงาน	-
		สภาองค์กรลูกจ้าง	-
<b>รวม</b>	<b>-</b>	<b>รวม</b>	<b>-</b>

ตารางแสดงข้อเรียกร้อง / ข้อพิพาท / ข้อขัดแย้ง ไตรมาสที่ 3 ปี 2554 (ก.ค.-ก.ย.54)

ข้อเรียกร้อง / ข้อพิพาท / ข้อขัดแย้ง	แห่ง	ครั้ง	คน
<b>การแจ้ง / ยุติข้อเรียกร้อง</b>	-	-	-
1. การแจ้งข้อเรียกร้อง	-	-	-
2. การยุติข้อเรียกร้อง	-	-	-
2.1 การยุติโดยไม่เกิดข้อพิพาทแรงงาน	-	-	-
- ตกลงกันเอง	-	-	-
- ถอนข้อเรียกร้อง	-	-	-
- อื่นๆ	-	-	-
2.2 การเกิดข้อพิพาทแรงงาน	-	-	-
3. ข้อเรียกร้องยังไม่ยุติ	-	-	-
<b>การเกิดข้อพิพาท / ยุติข้อพิพาท</b>	-	-	-
1. การเกิดข้อพิพาทแรงงาน	-	-	-
2. การยุติข้อพิพาทแรงงาน	-	-	-
- ยุติภายใน 5 วัน	-	-	-
- ยุติเกิน 5 วัน	-	-	-
- ชี้ขาดโดยบังคับ	-	-	-
- ชี้ขาดโดยสมัครใจ	-	-	-
- อื่น ๆ	-	-	-
3. ข้อพิพาทแรงงานยังไม่ยุติ	-	-	-
<b>การเกิดข้อขัดแย้ง / ยุติข้อขัดแย้ง</b>	-	-	-
1. การเกิดข้อขัดแย้ง	-	-	-
2. การยุติข้อขัดแย้ง	-	-	-
- ตกลงกันได้	-	-	-
- ถอนเรื่อง	-	-	-
- ฟ้องศาลแรงงาน	-	-	-
3. การผลงาน	-	-	-
4. ข้อขัดแย้งยังไม่ยุติ	-	-	-

ที่มา : สำนักงานสวัสดิการและคุ้มครองแรงงานจังหวัดพะเยา ข้อมูล ณ วันที่ 30 เดือนกันยายน 2554



ตารางแสดงการส่งเสริมการจัดสวัสดิการแรงงานจำแนกกิจกรรมที่ส่งเสริม  
ไตรมาสที่ 3 ปี 2554 (กรกฎาคม - กันยายน 2554)

กิจกรรมที่ส่งเสริม	แห่ง	คน
1. ส่งเสริมและให้บริการด้านสวัสดิการแรงงาน นอกเหนือจากที่กฎหมายกำหนด	17	210
2. ดำเนินการพัฒนาเด็กปฐมวัยศูนย์เด็กเล็กกวิทยาเขต สิรินธรราชวิทยาลัยในพระราชูปถัมภ์	-	-
3. ให้บริการเงินกู้กองทุนเพื่อผู้ใช้แรงงาน	-	-
กิจกรรมที่ส่งเสริม	แห่ง	คน
1. ส่งเสริมความรู้เกี่ยวกับสวัสดิการแรงงาน	-	-
2. จัดคาราวานแก็งจันเพื่อให้บริการด้านสวัสดิการ และคุ้มครองแรงงาน	-	-

ตารางแสดงอัตราการไม่ปฏิบัติตามกฎหมายคุ้มครองแรงงาน / กฎหมายคุ้มครองความปลอดภัย  
ไตรมาสที่ 3 ปี 2554 (กรกฎาคม - กันยายน 2554)

สถานประกอบกิจการ (แห่ง) ที่ผ่านการตรวจคุ้มครองแรงงาน	4/2553	1/2554	2/2554	3/2554
จำนวนสถานประกอบกิจการที่ผ่านการตรวจกฎหมายคุ้มครองแรงงาน	47	40	64	37
จำนวนสถานประกอบกิจการที่ทำผิดกฎหมายคุ้มครองแรงงาน	4	-	-	-
อัตราการไม่ปฏิบัติตามกฎหมายคุ้มครองแรงงานของสถานประกอบกิจการ	8.51	-	-	-

สถานประกอบกิจการ (แห่ง) ที่ผ่านการตรวจคุ้มครองแรงงาน	4/2553	1/2554	2/2554	3/2554
จำนวนสถานประกอบกิจการที่ผ่านการตรวจกฎหมายคุ้มครองความปลอดภัย	14	40	54	28
จำนวนสถานประกอบกิจการที่ทำผิดกฎหมายความปลอดภัย	0	4	1	4
อัตราการไม่ปฏิบัติตามกฎหมายความปลอดภัยของสถานประกอบกิจการ	0.00	10.00	1.85	1.42

ตารางแสดงการเกิดข้อพิพาทแรงงานและการเกิดข้อขัดแย้งต่อสถานประกอบกิจการ 100,000 แห่ง  
ในจังหวัดพะเยา ไตรมาสที่ 3 ปี 2554 (กรกฎาคม - กันยายน 2554)

ไตรมาส	4/2553	1/2554	2/2554	3/2554
จำนวนสถานประกอบกิจการที่เกิดข้อพิพาทแรงงานในจังหวัด	-	-	-	-
จำนวนสถานประกอบกิจการทั้งหมดในจังหวัด	1,731	1,763	1,774	1,788
อัตราการเกิดข้อพิพาทแรงงานต่อสถานประกอบกิจการ 100,000 แห่งในจังหวัด	-	-	-	-
จำนวนสถานประกอบกิจการที่เกิดข้อขัดแย้งในจังหวัด	-	-	-	-
จำนวนสถานประกอบกิจการทั้งหมดในจังหวัด	1,731	1,763	1,774	1,788
อัตราการเกิดข้อขัดแย้งต่อสถานประกอบกิจการ 100,000 แห่ง ในจังหวัด	-	-	-	-

ที่มา : สำนักงานสวัสดิการและคุ้มครองแรงงานจังหวัดพะเยา ข้อมูล ณ วันที่ 30 เดือนกันยายน 2554



## การประกันสังคม

## สถานประกอบการ

สถานประกอบการจังหวัดพะเยาที่ขึ้นทะเบียนกองทุนประกันสังคม จำนวน 1,717 แห่ง ลูกจ้าง 18,641 คน

## ตารางแสดงจำนวนสถานประกอบการและผู้ประกันตนแยกตามปี

เดือน	สถานประกอบการ (แห่ง)			ผู้ประกันตน (คน)		
	สำนักงานใหญ่	สาขา	รวม	มาตรา 33	มาตรา 39	รวม
ปี 2551	1,196	394	1,590	13,559	1,936	15,495
ปี 2552	1,208	410	1,618	14,155	2,649	16,804
ปี 2553	1,197	453	1,650	14,860	2,850	17,710
ปี 2554						
มกราคม	1,197	455	1,652	14,964	2,915	17,879
กุมภาพันธ์	1,201	454	1,655	14,981	2,929	17,910
มีนาคม	1,198	454	1,652	15,018	2,945	17,963
เมษายน	1,196	455	1,651	15,005	2,937	17,942
พฤษภาคม	1,196	457	1,653	15,158	2,937	18,095
มิถุนายน	1,200	461	1,661	15,157	3,047	18,204
กรกฎาคม	1,208	469	1,677	15,283	3,137	18,420
สิงหาคม	1,210	495	1,705	15,401	3,179	18,580
กันยายน	1,209	508	1,717	15,405	3,236	18,641
ตุลาคม						
พฤศจิกายน						
ธันวาคม						



แผนภูมิแสดงสถานประกอบการแยกรายอำเภอ

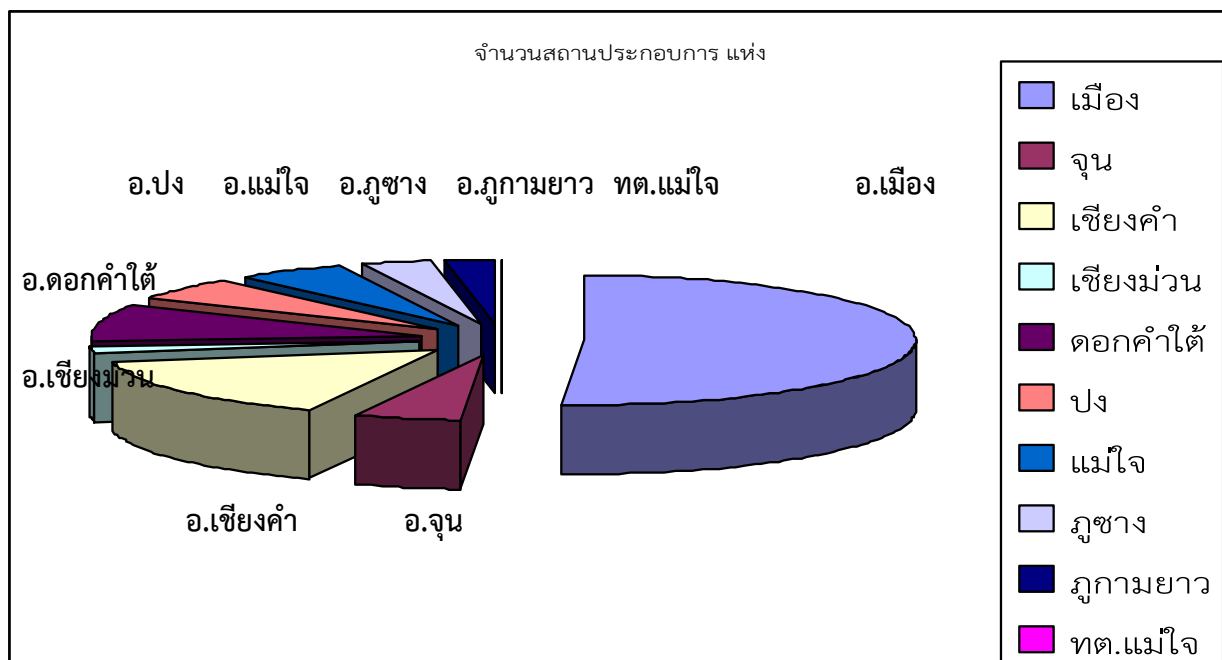

ตารางแสดงสถานประกอบการ / ผู้ประกันตนมาตรา 33 : แยกรายอำเภอ

รหัส	อำเภอ	จำนวนสถานประกอบการ		จำนวนผู้ประกันตน	
		แห่ง	ร้อยละ	ราย	ร้อยละ
ปี 2554					
5601	เมือง	876	51.02	9,542	61.94
5602	จุน	91	5.30	778	5.05
5603	เชียงคำ	266	15.49	2056	13.35
5604	เชียงใหม่	35	2.04	176	1.14
5605	ดอกคำใต้	160	9.32	1137	7.38
5606	ปาง	96	5.59	558	3.62
5607	แม่ใจ	92	5.36	565	3.67
5608	กุซาง	58	3.38	281	1.82
5609	ภูกามยาว	42	2.45	304	1.97
	ทต.แม่ใจ	1	0.06	8	0.06
	รวม	1,717	100.00	15,405	100.00

สถานประกอบกิจการส่วนใหญ่ตั้งอยู่ในเขตอำเภอเมือง จำนวน 876 แห่ง คิดเป็นร้อยละ 51.02 รองลงมาคืออำเภอเชียงคำ จำนวน 266 แห่ง คิดเป็นร้อยละ 15.49 และอำเภอดอกคำใต้ จำนวน 160 แห่ง คิดเป็นร้อยละ 9.32 ตามลำดับ

ที่มา : สำนักงานประกันสังคมจังหวัดพะเยา ข้อมูล ณ เดือนกันยายน 2554



## ตารางแสดงสถานประกอบการ / ผู้ประกันตน : แยกตามจำนวนผู้ประกันตนมาตรา 33

จำนวน	สถานประกอบการ		ผู้ประกันตน	
	แห่ง	ร้อยละ	ราย	ร้อยละ
1-9 คน	1,406	81.89	4,049	26.28
10 - 49 คน	275	16.02	5,404	35.08
50 - 99 คน	18	1.05	1,179	7.65
100 - 299 คน	13	0.76	1,949	12.65
300 - 499 คน	3	0.17	1,092	7.09
500 - 999 คน	1	0.06	575	3.73
1,000 ขึ้นไป	1	0.06	1,157	7.51
<b>รวม</b>	<b>1,717</b>	<b>100.00</b>	<b>15,405</b>	<b>100.00</b>

## แผนภูมิแสดงจำนวนสถานประกอบการแยกตามจำนวนผู้ประกันตนมาตรา 33

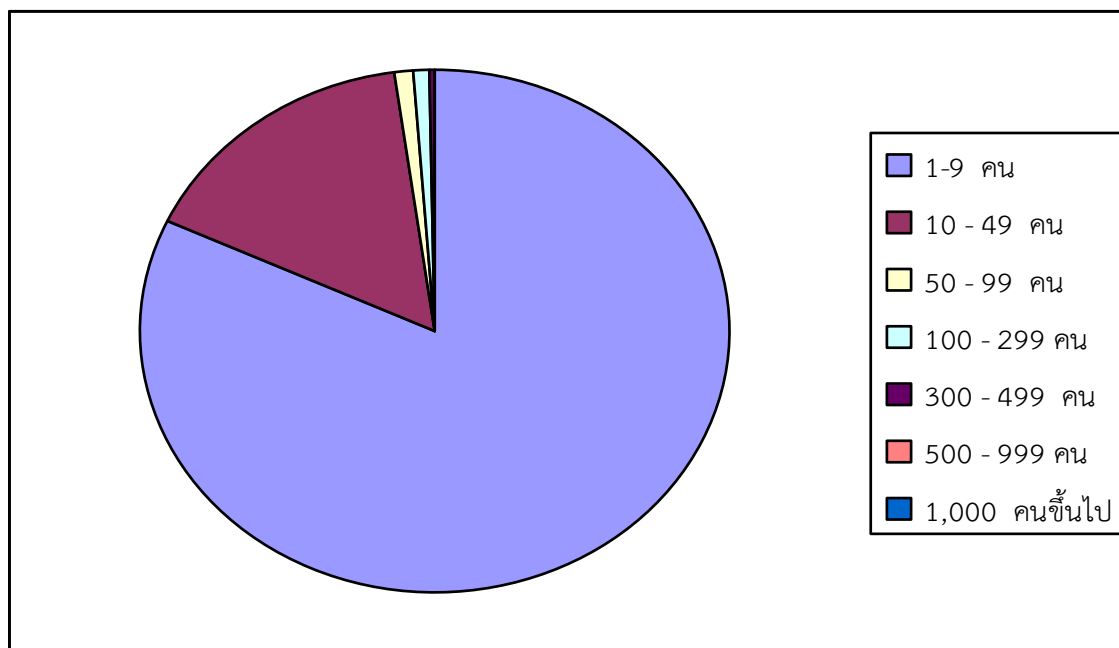

จำนวนสถานประกอบกิจการ ที่แยกตามจำนวนผู้ประกันตนส่วนใหญ่จะอยู่ขนาด 1-9 คน ซึ่งมีสถานประกอบกิจการ จำนวน 1,406 แห่ง มีผู้ประกันตน จำนวน 4,049 คน รองลงมาคือ ขนาด 10 -49 คน มีสถานประกอบกิจการ จำนวน 275 แห่ง มีผู้ประกันตน 5,404 คน ขนาด 50-99 คน มีสถานประกอบกิจการ จำนวน 18 แห่ง มีผู้ประกันตน จำนวน 1,179 คน และขนาด 100-299 คน มีสถานประกอบกิจการ จำนวน 13 แห่ง มีผู้ประกันตน จำนวน 1,949 คน

ที่มา : สำนักงานประกันสังคมจังหวัดพะเยา ข้อมูล ณ เดือนกันยายน 2554



ตารางแสดงการรับชำระหนี้เงินสมทบของสถานประกอบการ

หน่วย : บาท

เดือน	สำนักงานฯ		ธนาณัติ		ธนาคารกรุงไทย		ธนาคารกรุงศรีอยุธยา		ธนาคารนครหลวงไทย		รวมทั้งสิ้น	
	ราย	จำนวนเงิน	ราย	จำนวนเงิน	ราย	จำนวนเงิน	ราย	จำนวนเงิน	ราย	จำนวนเงิน	ราย	จำนวนเงิน
ปี 2551	13,883	64,145,517.79	1055	3,369,401.04	3201	14,304,561.08	628	1,171,217.68	62	67,852.00	18,829	83,058,549.59
ปี 2552	16,112	59,072,964.39	1,128	2,570,769.08	2,601	11,081,775.35	513	807,198.00	80	64,278.00	20,434	73,596,984.82
ปี 2553	15,847	78,479,156.91	925	2,320,640.72	2,446	13,067,314.57	437	729,592.8	71	70,834.00	19,726	94,487,538.48
ปี 2554												
มกราคม	1,348	6,961,290.84	66	143,840.00	195	1,193,290.00	27	47,228.00	3	5,450.00	1,639	8,351,098.84
กุมภาพันธ์	1,212	6,785,370.02	61	126,979.00	204	953,868.22	33	50,526.00	7	9,230.00	1,517	7,925,973.24
มีนาคม	1,364	7,156,566.24	79	196,954.60	208	1,409,689.28	35	59,388.00	6	6,672.00	1,692	8,829,270.00
เมษายน	1,128	7,014,994.52	72	135,452.00	198	1,057,445.46	30	53,820.00	5	5,846.00	1,433	8,267,557.98
พฤษภาคม	1,252	7,049,813.72	58	106,865.00	197	1,388,800.90	35	56,864.00	6	5,972.00	1,548	8,608,315.62
มิถุนายน	1,356	7,228,983.46	61	124,749.60	195	1,255,266.42	38	78,446.00	4	2,230.00	1,654	8,689,675.48
กรกฎาคม	1,273	6,881,191.34	58	91,891.00	183	1,375,994.40	36	53,994.80	7	6,610.00	1,557	8,409,681.54
สิงหาคม	1,420	7,196,184.82	76	206,947.72	186	1,393,139.70	37	77,718.70	5	6,280.00	1,724	8,880,270.24
กันยายน	1,577	7,622,790.00	88	154,472.36	235	1,727,387.34	34	55,278.00	5	6,520.00	1,939	9,566,447.70
ตุลาคม												
พฤศจิกายน												
ธันวาคม												
<b>รวม</b>	<b>11,930</b>	<b>63,897,184.96</b>	<b>619</b>	<b>1,288,151.28</b>	<b>1,801</b>	<b>11,754,881.72</b>	<b>305</b>	<b>533,263.50</b>	<b>48</b>	<b>54,810.00</b>	<b>14,703</b>	<b>896,016,530.66</b>



ตารางแสดงสถานประกอบกิจการค้างชำระเงินสมทบกองทุนประกันสังคม

เดือน	ลูกจ้าง 1-9 คน			ลูกจ้าง 10 คนขึ้นไป			รวมทั้งสิ้น		
	แห่ง	ร้อยละ	จำนวนเงิน	แห่ง	ร้อยละ	จำนวนเงิน	แห่ง	ร้อยละ	จำนวนเงิน
ปี 2551	59	3.78	2,178,434.00	3	2	76,742.00	62	3.98	2,255,176.00
ปี 2552	72	4.46	2,214,081.00	4	0.25	264,127.00	76	4.71	2,478,208.00
ปี 2553	49	3.18	2126537.00	5	0.32	569926.00	54	3.50	2696463.00
ปี 2554									
มกราคม	63	4.10	2,152,185.00	7	0.45	673,212.00	70	4.55	2,825,397.00
กุมภาพันธ์	62	4.02	2,176,393.00	7	0.45	759,732.00	69	4.47	2,936,125.00
มีนาคม	69	4.18	2,185,359.00	7	4.20	849,606.00	76	4.60	3,034,965.00
เมษายน	76	4.94	2,208,537.00	6	0.39	900,892.00	82	5.33	3,109,429.00
พฤษภาคม	87	5.63	2,268,077.00	6	0.39	978,988.00	93	6.02	3,247,065.00
มิถุนายน	87	5.62	2,302,849.00	6	0.39	1,061,232.00	93	6.01	3,364,081.00
กรกฎาคม	96	6.08	2,346,175.00	6	0.39	1,140,542.00	102	6.46	3,486,717.00
สิงหาคม	101	6.35	2,376,265.00	7	0.44	1,222,650.00	108	6.79	3,598,915.00
กันยายน	88	5.51	2,386,845.00	7	0.44	1,302,022.00	95	5.95	3,688,867.00
ตุลาคม									
พฤศจิกายน									
ธันวาคม									

หมายเหตุ : ข้อมูลที่รายงาน(CN)เป็นเงินสมทบค้างชำระ ณ...กันยายน...2554 ตามมาตรฐานการค้างชำระไม่เกินร้อยละ 7  
 สำนักงานประกันสังคมจังหวัดพะเยา คิดเป็นร้อยละ....5.95.....ของยอดค้างชำระ จำนวน....95....แห่ง  
 มีนายจ้างที่รับสภาพหนี้จำนวน.....-.....แห่ง จำนวนเงินสมทบ.....3,688,867.00.....บาท

ที่มา : สำนักงานประกันสังคมจังหวัดพะเยา ข้อมูล ณ เดือนกันยายน 2554





ตารางแสดงผู้ประกันตนโดยสมัครใจตามมาตรา 39

เดือน	จำนวนผู้ประกันตน		
	จำนวน	เพิ่ม/ลด	ร้อยละ
ปี 2551	1,936	373	23.86
ปี 2552	2,649	713	36.83
ปี 2553	2,850	27	0.96
ปี 2554			
มกราคม	2,915	65	2.23
กุมภาพันธ์	2,929	14	0.48
มีนาคม	2,945	16	0.54
เมษายน	2,937	17	0.58
พฤษภาคม	2,937	18	0.61
มิถุนายน	3,047	19	0.62
กรกฎาคม	3,137	20	0.64
สิงหาคม	3,179	21	0.66
กันยายน	3,236	22	0.68
ตุลาคม			
พฤศจิกายน			
ธันวาคม			

กราฟแสดงจำนวนผู้ประกันตนโดยสมัครใจตามมาตรา 39 ไตรมาสที่ 2 ปี 2554 (เม.ย.-มิ.ย.54) เปรียบเทียบตั้งแต่ปี 2551 - 2554

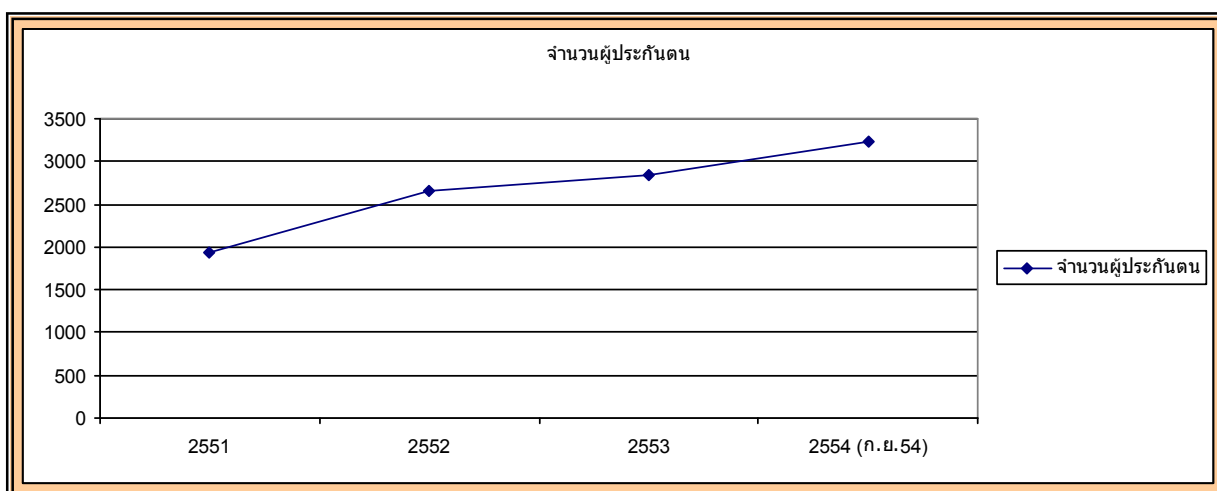

ที่มา : สำนักงานประกันสังคมจังหวัดพะเยา ข้อมูล ณ เดือนกันยายน 2554



ตารางจำนวนนายจ้างและลูกจ้าง กองทุนเงินทดแทน

เดือน	นายจ้าง			ลูกจ้าง		
	ราย	เพิ่ม/ลด	ร้อยละ	คน	เพิ่ม/ลด	ร้อยละ
ปี 2550	1,302	- 60	-4.41	9,346	- 588	-5.92
ปี 2551	1,235	-67	-5.15	9,025	-321	-3.43
ปี 2552	1,252	17	1.38	9,105	80	0.89
ปี 2553	1,244	-8	-0.64	9,292	187	2.05
ปี 2554						
มกราคม	1,246	2	0.16	9,346	54	0.58
กุมภาพันธ์	1,246	-	-	9,330	-16	-0.17
มีนาคม	1,244	-2	-0.16	9,390	60	0.64
เมษายน	1,243	-1	-0.08	9,394	4	0.04
พฤษภาคม	1,243	-	-	9,388	-6	-0.06
มิถุนายน	1,249	6	0.48	9,360	-28	-0.30
กรกฎาคม	1,260	11	0.87	9,428	68	0.72
สิงหาคม	1,263	3	0.24	9,495	67	0.71
กันยายน	1,264	1	0.08	9,455	-40	-0.42
ตุลาคม						
พฤศจิกายน						
ธันวาคม						

กราฟแสดงจำนวนนายจ้าง และลูกจ้าง กองทุนเงินทดแทน ไตรมาสที่ 2 ปี 2554 (เม.ย.-มิ.ย.54) เปรียบเทียบตั้งแต่ปี 2550 - 2554

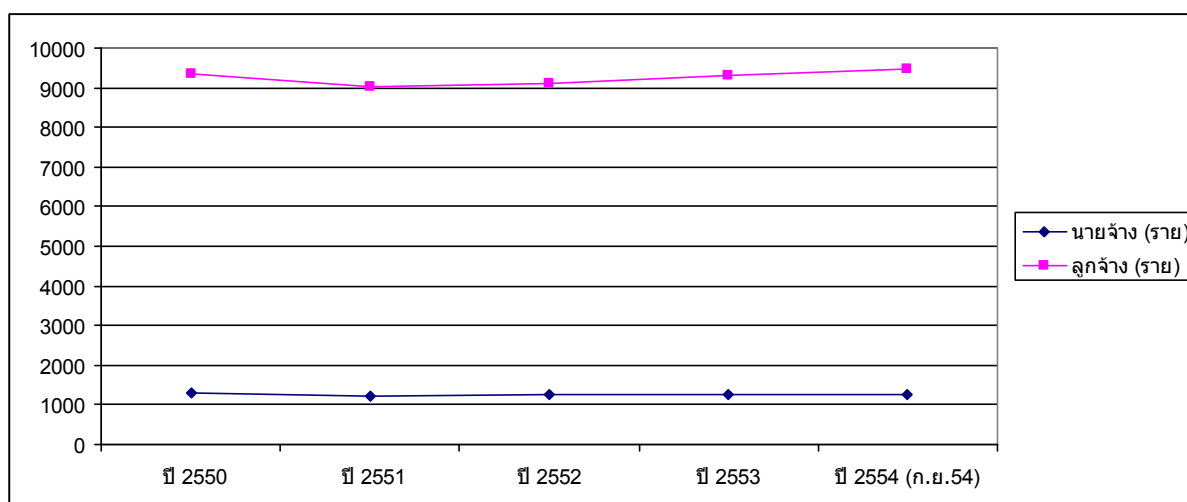

ที่มา : สำนักงานประกันสังคมจังหวัดพะเยา ข้อมูล ณ เดือนกันยายน 2554

ตารางแสดงการรับชำระหนี้สมทบผู้ประกันตนโดยสมัครใจมาตรา 39

หน่วย : บาท

เดือน	สำนักงานฯ		ธ.พาณิชย์		ธ.กรุงไทย		ธ.กรุงศรีฯ		ธ.นครหลวงไทย		ธ.กสิกรไทย		ธ.ไทยพาณิชย์		เคาเตอร์เซอร์วิส		รวมทั้งสิ้น	
	ราย	จำนวนเงิน	ราย	จำนวนเงิน	ราย	จำนวนเงิน	ราย	จำนวนเงิน	ราย	จำนวนเงิน	ราย	จำนวนเงิน	ราย	จำนวนเงิน	ราย	จำนวนเงิน	ราย	จำนวนเงิน
มกราคม	1,476	639,489.00	137	59,294.00	603	260,573.76	87	37,584.00	15	6,480.00	85	36,720.00	34	14,688.00	89	38,568.96	2,526	1,093,398.32
กุมภาพันธ์	1,402	608,031.36	115	48,949.20	244	261,634.56	83	35,856.00	15	6,480.00	89	38,448.00	35	15,120.00	103	44,582.40	1,983	1,059,101.52
มีนาคม	1,514	655,767.36	141	60,618.00	608	284,745.04	93	40,176.00	18	7,776.00	92	39,744.00	40	17,280.00	100	43,286.40	2,606	1,149,392.80
เมษายน	1,444	622,044.16	108	46,356.00	601	260,953.68	93	40,176.00	18	7,776.00	89	38,448.00	37	15,984.00	130	56,315.52	2,520	1,088,053.36
พฤษภาคม	1,489	646,945.92	116	49,792.00	593	268,261.60	91	39,312.00	16	6,912.00	92	39,744.00	37	15,984.00	130	56,384.64	2,564	1,123,336.16
มิถุนายน	1,615	701,542.08	119	51,586.48	609	263,493.60	85	36,720.00	16	6,912.00	96	41,472.00	38	16,416.00	145	62,976.96	2,723	1,181,119.12
กรกฎาคม	1,492	643,670.08	120	48,988.00	606	261,878.40	92	39,744.00	18	7,776.00	101	43,632.00	45	19,440.00	153	66,346.56	2,627	1,131,475.04
สิงหาคม	1,638	710,951.04	131	56,712.64	607	266,765.12	99	42,768.00	20	8,640.00	102	44,064.00	43	18,576.00	156	67,711.68	2,796	1,216,188.00
กันยายน	1,659	717,924.08	127	54,042.00	606	262,571.48	88	38,024.64	20	8,640.00	106	45,792.00	49	21,168.00	162	70,200.00	2,817	1,218,362.30
ตุลาคม																		
พฤศจิกายน																		
ธันวาคม																		
รวม	13,729	5,946,365.08	1,114	476,338.32	5,077	2,390,877.24	811	350,360.64	156	67,392.00	852	368,064.00	358	154,656.00	1,168	506,373.12	23,162	10,260,426.62

ที่มา : สำนักงานประกันสังคม ข้อมูล ณ เดือนกันยายน 2554







ตารางแสดงการวินิจฉัยจ่ายประโยชน์ทดแทน (ราย)

เดือน	เจ็บป่วย *		ทันตกรรม	คลอดบุตร	ทุพพลภาพ			ตาย		สงเคราะห์บุตร	ชราภาพ			ว่างงาน		รวมทั้งสิ้น
	ฉุกเฉิน	อุบัติเหตุ			ค่ารักษา	ตาย	ขาดรายได้	ค่าทำศพ	เงินสงเคราะห์		ตาย	ทุพพลภาพ	อายุ 55 ปี	ลาออก	เลิกจ้าง	
ปี 2551	831	212	3,482	1,007	32	-	394	63	46	1,107	101	7	389	1,250	104	9,025
ปี 2552	961	227	3,633	1,768	24	-	376	50	79	1,213	130	6	407	1,993	1,274	12,141
ปี 2553	1,089	251	3,929	1,987	23	-	477	43	68	1,150	96	12	483	2,243	375	12,226
ปี 2554																
มกราคม	96	27	307	163	-	-	53	9	8	118	13	2	23	178	6	1,003
กุมภาพันธ์	116	24	316	143	-	-	53	-	6	138	8	-	32	214	13	1,063
มีนาคม	21	58	367	164	12	-	56	4	8	109	18	1	58	251	10	1,137
เมษายน	81	22	271	156	30	-	55	3	8	92	20	2	67	220	4	1,031
พฤษภาคม	127	22	306	146	13	-	57	8	5	88	18	2	58	218	61	3,904
มิถุนายน	88	24	376	160	15	-	56	2	8	108	16	-	47	308	33	1,241
กรกฎาคม	86	20	301	171	21	-	56	3	4	84	11	-	56	224	7	1,044
สิงหาคม	101	21	363	217	18	-	56	-	8	144	13	-	91	288	-	1,320
กันยายน	129	29	377	190	23	-	56	-	11	146	16	-	82	-	250	1,309
ตุลาคม																
พฤศจิกายน																
ธันวาคม																
<b>รวม</b>	<b>845</b>	<b>247</b>	<b>2,984</b>	<b>1,510</b>	<b>132</b>	<b>-</b>	<b>392</b>	<b>29</b>	<b>66</b>	<b>1,027</b>	<b>133</b>	<b>4</b>	<b>514</b>	<b>1,901</b>	<b>384</b>	<b>10,168</b>

หมายเหตุ : กรณีเจ็บป่วย ประกอบด้วย

- ค่าบริการทางการแพทย์
- ค่าอวัยวะเทียม / อุปกรณ์บำบัดโรค
- เงินทดแทนการขาดรายได้



ตารางแสดงการจ่ายประโยชน์ทดแทน

เดือน	กรณีเจ็บป่วย			กรณีคลอดบุตร		กรณีทุพพลภาพ		กรณีตาย		กรณีสงเคราะห์บุตร	กรณีชราภาพ	กรณีว่างงาน	รวมทั้งสิ้น
	ค่าบริการแพทย์	ขาดรายได้	ทันตกรรม	ค่าคลอด	เงินสงเคราะห์	ค่ารักษา	ขาดรายได้	ค่าทำศพ	เงินสงเคราะห์				
ปี 2553	5,001,360.53	441,612.15	996,066.00	13,596,000.00	8,345,709.00	62,439.00	1,884,142.50	4,240,000.00	1,423,366.00	16,058,250.00	8,790,164.03	13,521,346.15	74,360,456.11
ปี 2554													
มกราคม	306,982.00	43,607.30	86,312.00	1,187,000.00	713,565.00	21,400.00	-	600,000.00	108,720.30	1,370,600.00	758,517.37	920,770.45	6,117,474.42
กุมภาพันธ์	515,656.00	25,885.00	96,375.00	1,050,000.00	621,859.50	2,590.00	146,761.50	160,000.00	82,254.20	1,398,950.00	652,632.00	889,815.80	5,642,779.69
มีนาคม	388,586.50	23,150.50	117,851.00	1,169,000.00	771,678.00	18,737.00	159,151.00	480,000.00	144,597.00	1,418,600.00	1,161,223.92	1,204,625.20	7,057,200.12
เมษายน	363,698.00	27,465.35	85,963.00	1,157,000.00	639,526.50	18,551.00	165,780.50	400,000.00	148,731.64	1,439,900.00	1,230,519.62	1,187,634.75	6,864,770.36
พฤษภาคม	305,688.00	65,835.90	95,881.00	1,131,000.00	586,039.50	16,980.00	188,831.00	440,000.00	83,296.76	1,399,650.00	1,387,466.91	1,283,156.05	6,983,825.12
มิถุนายน	720,838.75	77,035.95	119,537.00	1,248,000.00	657,256.50	11,868.00	156,111.00	320,000.00	155,201.76	1,641,900.00	864,883.52	1,446,502.45	7,419,134.93
กรกฎาคม	371,364.00	64,430.75	100,579.00	1,234,000.00	783,567.00	16,162.00	156,831.00	280,000.00	90,110.39	1,637,650.00	957,299.50	1,026,461.70	6,718,464.34
สิงหาคม	334,013.50	51,434.45	111,336.00	1,612,000.00	901,291.50	19,366.00	140,816.95	280,000.00	212,214.35	2,416,150.00	1,318,844.41	1,473,349.15	8,870,816.31
กันยายน	745,936.25	62,204.20	117,237.00	1,391,000.00	829,300.50	15,969.00	152,428.50	400,000.00	169,965.08	1,771,750.00	1,059,181.12	1,071,281.30	7,786,252.95
ตุลาคม													
พฤศจิกายน													
ธันวาคม													
<b>รวม</b>	<b>4,052,763.00</b>	<b>441,049.40</b>	<b>931,071.00</b>	<b>11,179,000.00</b>	<b>6,504,084.00</b>	<b>141,623.00</b>	<b>1,266,711.45</b>	<b>3,360,000.00</b>	<b>1,195,091.48</b>	<b>14,495,150.00</b>	<b>9,390,568.37</b>	<b>10,503,596.85</b>	<b>63,460,718.24</b>

หมายเหตุ : ยอดวินิจฉัย ณ สำนักงานประกันสังคมจังหวัดพะเยา







การจัดหางาน

ตารางแสดงจำนวนตำแหน่งงานว่าง / ผู้สมัครงานและการบรรจุงานจังหวัดพะเยา  
จำแนกตามเพศ ไตรมาส 3 ปี 2554 (ก.ค.-ก.ย.54)

ตำแหน่งงานว่าง (อัตรา)				ผู้ลงทะเบียนสมัครงาน(คน)			บรรจุงาน (คน)		
ชาย	หญิง	ไม่ระบุ	รวม	ชาย	หญิง	รวม	ชาย	หญิง	รวม
208	109	534	851	625	688	1,313	294	304	598

กราฟแสดงจำนวนตำแหน่งงานว่าง / ผู้สมัครงานและการบรรจุงานจังหวัดพะเยา  
จำแนกตามเพศ ไตรมาสที่ 3 ปี 2554 (ก.ค.-ก.ย.54)

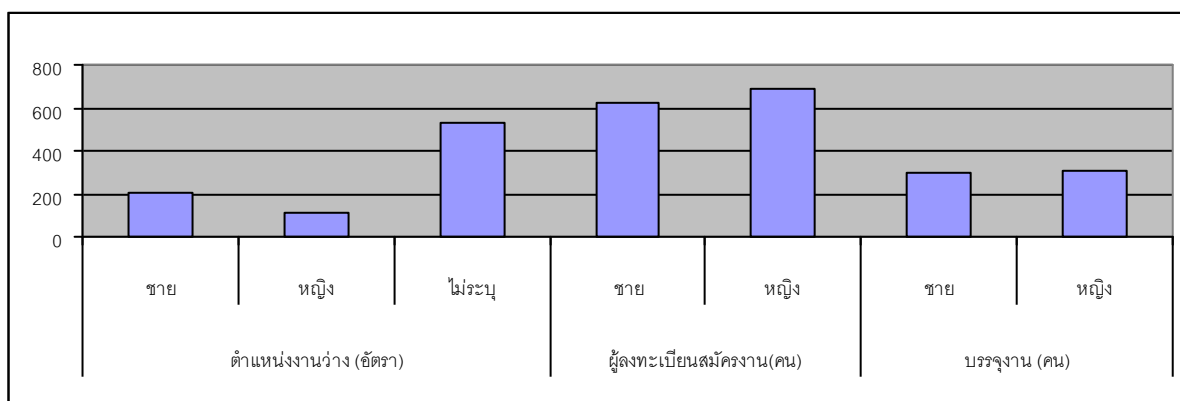

ตารางแสดงจำนวนตำแหน่งงานว่าง ผู้สมัครงาน และการบรรจุงานจังหวัดพะเยา  
จำแนกตามการศึกษา ไตรมาส 3 ปี 2554 (ก.ค.-ก.ย.54)

วุฒิการศึกษา	ตำแหน่งงานว่าง (อัตรา)	ผู้ลงทะเบียนสมัครงาน (คน)	บรรจุงาน (คน)
ประถมศึกษาและต่ำกว่า	155	229	99
มัธยมศึกษา	172	383	162
ปวช.	139	193	71
- พาณิชย	20	66	19
- ช่าง	27	69	21
- อื่นๆ	92	58	31
ปวส.	189	228	115
- พาณิชย	21	86	55
- ช่าง	35	74	28
- อื่นๆ	133	68	32
อนุปริญญา	10	34	5
ปริญญาตรี	186	245	146
ปริญญาโท	-	1	-
<b>รวม</b>	<b>851</b>	<b>1313</b>	<b>598</b>

ที่มา : สำนักงานจัดหางานจังหวัดพะเยา ข้อมูล ณ เดือนกันยายน 2554



ตารางแสดงจำนวนตำแหน่งงานว่าง ผู้สมัครงาน และการบรรจุงานจังหวัดพะเยา  
จำแนกตามอาชีพ ไตรมาส 3 ปี 2554 (ก.ค.-ก.ย.54)

ประเภทอาชีพ	ตำแหน่งงานว่าง (อัตรา)	ผู้ลงทะเบียนสมัครงาน (คน)	บรรจุงาน (คน)
1. ผู้บัญญัติกฎหมาย ข้าราชการระดับอาวุโส ผู้จัดการ	14	36	6
2. ผู้ประกอบวิชาชีพด้านต่างๆ	105	178	65
3. ช่างเทคนิคและผู้ปฏิบัติงานที่เกี่ยวข้อง	84	144	60
4. เสมียน เจ้าหน้าที่	136	175	97
5. พนักงานบริการ พนักงานขายในร้านค้า และตลาด	162	244	98
6. ผู้ปฏิบัติงานฝีมือด้านการเกษตรและประมง (แปรรูปขั้นพื้นฐาน)	8	18	3
7. ผู้ปฏิบัติงานโดยใช้ฝีมือในธุรกิจต่างๆ	87	103	39
8. ผู้ปฏิบัติงานในโรงงาน ผู้ควบคุมเครื่องจักร และผู้ปฏิบัติงานด้านการประกอบการ	65	84	28
9. อาชีพงานพื้นฐาน	190	331	202
<b>รวม</b>	<b>851</b>	<b>1,313</b>	<b>598</b>

ตารางแสดงการบรรจุงาน จำแนกตามอายุ ไตรมาส 3 ปี 2554 (ก.ค.-ก.ย.54)

ช่วงอายุ	ตำแหน่งงานว่าง		ผู้ลงทะเบียนสมัครงาน		บรรจุงาน	
	อัตรา	ร้อยละ	คน	ร้อยละ	คน	ร้อยละ
15-17	23	2.70	53	4.04	9	1.51
18-24	395	46.42	419	31.91	184	30.77
25-29	244	28.67	313	23.84	205	34.28
30-39	102	11.99	280	21.33	141	23.58
40-49	58	6.82	160	12.19	44	7.36
50-59	29	3.41	88	6.70	15	2.51
60 ปีขึ้นไป	-	-	-	-	-	-
<b>รวม</b>	<b>851</b>	<b>100.00</b>	<b>1313</b>	<b>100.00</b>	<b>598</b>	<b>100.00</b>

ที่มา : สำนักงานจัดหางานจังหวัดพะเยา ณ เดือนกันยายน 2554



ตารางแสดงจำนวนตำแหน่งงานว่างและการบรรจุงานจังหวัดพะเยา  
จำแนกตามประเภทอุตสาหกรรม ไตรมาสที่ 3 ปี 2554 (ก.ค.-ก.ย.54)

ประเภทอุตสาหกรรม	ตำแหน่งงานว่าง (อัตรา)	บรรจุงาน (คน)
<b>รวมภาคเกษตรกรรม</b>	<b>14</b>	<b>7</b>
1. เกษตรกรรม การล่าสัตว์ และการป่าไม้	14	7
2. การประมง	-	-
<b>รวมนอกภาคเกษตรกรรม</b>	<b>837</b>	<b>591</b>
3. การทำเหมืองแร่ และเหมืองหิน	5	-
4. การผลิต	205	158
5. การไฟฟ้า ก๊าซ และการประปา	-	-
6. การก่อสร้าง	78	32
7. การขายส่ง การขายปลีก การซ่อมแซมยานยนต์ ของใช้ส่วนบุคคล และของใช้ครัวเรือน	230	191
8. โรงแรม และภัตตาคาร	44	10
9. การขนส่ง สถานที่เก็บสินค้า และการคมนาคม	43	11
10. การเป็นสื่อกลางทางการเงิน	32	19
11. กิจกรรมด้านอสังหาริมทรัพย์ การให้เช่า และกิจกรรมทางธุรกิจ	42	39
12. การบริหารราชการ และการป้องกันประเทศ รวมทั้งการประกันสังคมภาคบังคับ	41	30
13. การศึกษา	81	79
14. งานด้านสุขภาพ และงานสังคมสงเคราะห์	9	6
15. กิจกรรมด้านบริการชุมชน สังคม และการบริการส่วนบุคคลอื่น ๆ	11	6
16. ลูกจ้างในครัวเรือนส่วนบุคคล	16	10
17. องค์การระหว่างประเทศและองค์การต่างประเทศอื่นๆ และสมาชิก	-	-
18. อื่น ๆ	-	-
<b>รวม</b>	<b>851</b>	<b>598</b>

ที่มา : สำนักงานจัดหางานจังหวัดพะเยา ณ เดือนกันยายน 2554



ตารางแสดงจำนวนแรงงานต่างด้าวถูกกฎหมายจังหวัดพะเยา  
จำแนกตามประเภทการได้รับอนุญาต ณ เดือนกันยายน 2554

ประเภทการได้รับอนุญาต	(คน)
1.ประเภทตลอดชีพ	-
2.ประเภทส่งเสริมการลงทุน	-
3.ประเภทชั่วคราว	77
4.ประเภทมาตรา 12 ยกเว้นมติ ครม.	66
<b>รวม</b>	<b>143</b>

ตารางแสดงจำนวนแรงงานต่างด้าวที่ได้รับอนุญาตทำงานตามมติ ครม. ปี 2549 จังหวัดพะเยา  
จำแนกตามสัญชาติ ณ วันที่ 25 กันยายน 2554

สัญชาติ (คน)			รวม
พม่า	ลาว	กัมพูชา	
601	481	5	1,087

ตารางแสดงอัตราการจ้างแรงงานต่างด้าวในจังหวัดพะเยา

	31/07/54	31/08/54	30/09/54
กำลังแรงงานของจังหวัด (รายปี)	305,830	305,830	305,830
จำนวนแรงงานต่างด้าวผิดกฎหมาย 3 สัญชาติทั้งหมดในจังหวัด	685	868	932
จำนวนแรงงานต่างด้าวผิดกฎหมายที่ขึ้นทะเบียนที่มีสัญชาติ พม่าในจังหวัด	386	531	561
จำนวนแรงงานต่างด้าวผิดกฎหมายที่ขึ้นทะเบียนที่มีสัญชาติ ลาวในจังหวัด	296	334	368
จำนวนแรงงานต่างด้าวผิดกฎหมายที่ขึ้นทะเบียนที่มีสัญชาติ กัมพูชาในจังหวัด	3	3	3

	31/07/54	31/08/54	30/09/54
อัตราการจ้างแรงงานต่างด้าวภาพรวมในจังหวัด	0.22	0.27	0.30
อัตราการจ้างแรงงานต่างด้าวที่มีสัญชาติพม่าในจังหวัด	56.35	61.17	60.19
อัตราการจ้างแรงงานต่างด้าวที่มีสัญชาติลาวในจังหวัด	43.21	38.47	39.48
อัตราการจ้างแรงงานต่างด้าวที่มีสัญชาติกัมพูชาในจังหวัด	0.43	0.34	0.32

ที่มา : สำนักงานจัดหางานจังหวัดพะเยา ณ เดือนกันยายน 2554



ตารางแสดงจำนวนแรงงานไทยที่ลงทะเบียนแจ้งความประสงค์เดินทางไปทำงานต่างประเทศ  
จังหวัดพะเยา จำแนกตามระดับการศึกษา ไตรมาส 3 ปี 2554 (ก.ค.-ก.ย.54)

ระดับการศึกษา	ชาย (คน)	หญิง (คน)	รวม (คน)	ร้อยละของภาพรวม
ประถมศึกษา	9	0	9	12.68
มัธยมศึกษา	25	12	37	52.11
ปวช. ปวส. ปวท. อนุปริญญา	12	7	19	26.76
ปริญญาตรี	4	2	6	8.45
ปริญญาโท	0	0	0	0
ปริญญาเอก	0	0	0	0
<b>รวม</b>	<b>50</b>	<b>21</b>	<b>71</b>	<b>100.00</b>

กราฟแสดงจำนวนแรงงานไทยที่ลงทะเบียนแจ้งความประสงค์เดินทางไปทำงานต่างประเทศ จังหวัดพะเยา  
จำแนกตามระดับการศึกษา ไตรมาส 3 ปี 2554 (ก.ค.-ก.ย.54)

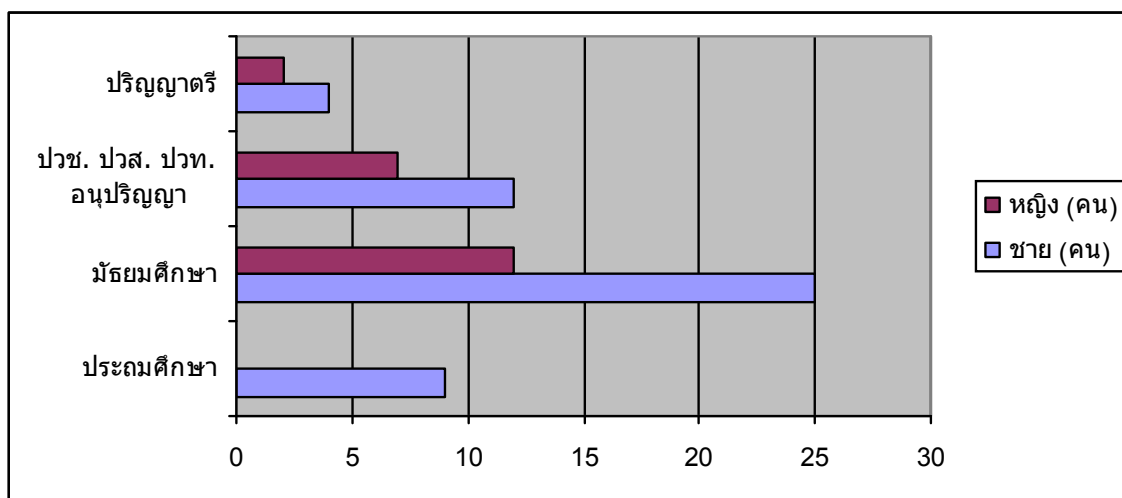

ที่มา : สำนักงานจัดหางานจังหวัดพะเยา ณ เดือนกันยายน 2554



ตารางแสดงจำนวนแรงงานไทยในจังหวัดพะเยา ที่ได้รับขออนุมัติเดินทางไปทำงาน  
ต่างประเทศจำแนกตามวิธีการเดินทาง ไตรมาส 3 ปี 2554 (ก.ค.-ก.ย.54)

วิธีการเดินทาง	จำนวน	ร้อยละ
บริษัทจัดหางานจัดส่ง	6	6.52
Re-Entry	83	90.21
เดินทางด้วยตนเอง	3	3.27
นายจ้างพาไปฝึกงาน	0	0
นายจ้างพาไปทำงาน	0	0
กรมการจัดหางานจัดส่ง	0	0

จำนวนแรงงานไทยในจังหวัดพะเยา ที่ได้รับอนุมัติเดินทางไปทำงานต่างประเทศ ในไตรมาสที่ 3 ปี 2554 (ก.ค.-ก.ย.54) ส่วนใหญ่คือผู้ที่เดินทางกลับมาพักชั่วคราวแล้วกลับไปทำงาน (Re-Entry) จำนวน 83 ราย คิดเป็นร้อยละ 90.21 สำหรับบริษัทจัดหางานจัดส่ง จำนวน 6 ราย คิดเป็นร้อยละ 6.52 และเดินทางด้วยตนเอง จำนวน 3 ราย คิดเป็นร้อยละ 3.27 สำหรับนายจ้างพาไปฝึกงาน นายจ้างพาไปทำงาน และกรมการจัดหางานจัดส่ง ยังไม่มีผู้เดินทาง

ที่มา : สำนักงานจัดหางานจังหวัดพะเยา ณ เดือนกันยายน 2554



มูลค่าผลิตภัณฑ์มวลรวมจังหวัดพะเยา

หน่วย : ล้านบาท

ประเภทอุตสาหกรรม	ราคาประจำปี (ลบ.)			ราคาคงที่ (ลบ.)		
	2550	2551	2552	2550	2551	2552
<b>ภาคเกษตร</b>	<b>6,907</b>	<b>8,535</b>	<b>7896</b>	<b>2,456</b>	<b>2,539</b>	<b>2376</b>
เกษตรกรรม การล่าสัตว์ และการป่าไม้	6,796	8,425	7728	2,386	2,470	2305
ประมง	112	110	168	70	69	71
<b>ภาคนอกเกษตร</b>	<b>16,391</b>	<b>17,229</b>	<b>18035</b>	<b>7,704</b>	<b>7,595</b>	<b>7663</b>
เหมืองแร่และย่อยหิน	135	79	29	203	119	24
อุตสาหกรรม	1,316	1,584	1630	473	490	471
ไฟฟ้า ประปา และโรงแยกก๊าซ	272	290	306	220	232	256
ก่อสร้าง	1,072	1,128	1037	434	410	401
การขายส่ง ขายปลีก การซ่อมแซม ยานยนต์ จักรยานยนต์ของใช้ส่วนบุคคลและของใช้ใน ครัวเรือน	3,873	4,172	4419	1,928	1,953	2022
โรงแรมและภัตตาคาร	172	183	221	64	65	78
การขนส่ง สถานที่เก็บสินค้าและการคมนาคม	841	912	956	784	820	792
ตัวกลางทางการเงิน	1,151	1,144	1085	554	521	493
บริการด้านอสังหาริมทรัพย์ การให้เช่า และบริการทางธุรกิจ	1,015	960	953	919	897	900
การบริหารราชการ และ การป้องกันประเทศ รวมทั้งการประกันสังคมภาคบังคับ	2,461	2,568	2834	783	775	839
การศึกษา	2,422	2,553	2753	741	732	762
การบริการด้านสุขภาพและสังคม	1,296	1,301	1430	422	413	445
การให้บริการด้านชุมชน สังคมและบริการส่วน บุคคลอื่น ๆ	328	318	344	163	153	164
ลูกจ้างในครัวเรือนส่วนบุคคล	38	38	38	15	15	14
<b>ผลิตภัณฑ์มวลรวมจังหวัด (GPP)</b>	<b>23,298</b>	<b>25,764</b>	<b>25931</b>	<b>10,159</b>	<b>10,134</b>	<b>10039</b>
ประชากร (1,000,000 คน)	530	531	533	-	-	-
<b>ผลิตภัณฑ์มวลรวมจังหวัดเฉลี่ยต่อหัว (Per capita GPP) (บาท)</b>	<b>43,996</b>	<b>48,499</b>	<b>48666</b>	<b>-</b>	<b>-</b>	<b>-</b>

ที่มา : สำนักงานคลังจังหวัดพะเยา ข้อมูล ณ เดือนกันยายน 2554



อัตราการขยายตัวและโครงสร้าง GDP

	อัตราการขยายตัว		โครงสร้าง	
	2551	2552	2551	2552
ภาคเกษตรกรรม	3.38	-6.42	25.05	23.67
ภาคนอกเกษตร	-1.41	0.89	74.95	76.33
สาขาเหมืองแร่	-41.14	-79.87	1.18	0.24
สาขาอุตสาหกรรม	3.57	-3.90	4.83	4.69
สาขาขายส่งขายปลีก	1.30	3.55	19.27	20.15
สาขาบริการอสังหาริมทรัพย์	-2.47	0.38	8.85	8.97
สาขาบริหารราชการ	-1.11	8.38	7.64	8.36
สาขาการศึกษา	-1.31	4.21	7.22	7.59
สาขาสุขาพา	-2.11	7.72	4.08	4.43
สาขาอื่น ๆ	1.40	-0.82	46.93	21.90
<b>GPP</b>	<b>-0.25</b>	<b>-0.94</b>	<b>100.00</b>	<b>100.00</b>

กราฟเปรียบเทียบอัตราการขยายตัวของ GPP ปี 2551 - 2552

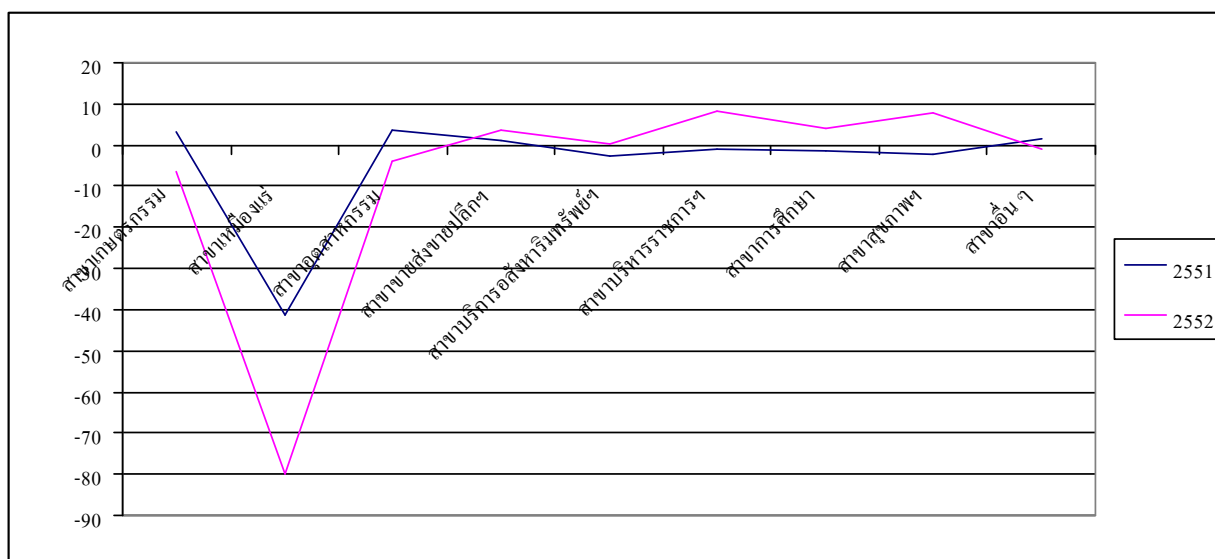

ที่มา : สำนักงานคลังจังหวัดพะเยา ข้อมูล ณ เดือนกันยายน 2554



การจดทะเบียนของนิติบุคคลตั้งใหม่ตามหมวดธุรกิจจังหวัดพะเยา

ประเภท	บริษัทจำกัด	ห้างหุ้นส่วนจำกัด
เกษตรกรรม ล่าสัตว์ และการป่าไม้	-	-
การประมง	-	-
การทำเหมืองแร่และเหมืองหิน	-	-
การผลิต	1	1
การไฟฟ้า แก๊ส และการประปา	-	-
การก่อสร้าง	1	8
การขายส่ง ขายปลีก การซ่อมแซมยานยนต์ จักรยานยนต์ ของใช้ส่วนบุคคล และของใช้ในครัวเรือน	4	5
โรงแรม และภัตตาคาร	-	-
การขนส่ง สถานที่เก็บสินค้า และการคมนาคม	1	1
ตัวกลางทางการเงิน	-	-
การบริการด้านอสังหาริมทรัพย์ การให้เช่า และการบริการ ทางธุรกิจ	2	-
การบริหารราชการและการป้องกันประเทศ รวมทั้งการ ประกันสังคมภาคบังคับ	-	-
การศึกษา	-	-
การบริการด้านสุขภาพและงานสังคมสงเคราะห์	-	-
การให้บริการชุมชน สังคม และบริการส่วนบุคคล อื่น ๆ	1	4
ลูกจ้างในครัวเรือนส่วนบุคคล	-	-
องค์การระหว่างประเทศและองค์การต่างประเทศ	-	-
<b>รวม</b>	<b>10</b>	<b>19</b>

สถิติการจัดตั้งสถานประกอบกิจการ (นิติบุคคล) แยกตามประเภทกิจการ

ไตรมาส	บริษัทจำกัด	ห้างหุ้นส่วนจำกัด	รวม
1/2553	5	15	20
2/2553	1	21	22
3/2553	3	27	30
4/2553	5	24	29
1/2554	6	19	25
2/2554	4	17	21
3/2554	10	19	29

ที่มา : สำนักงานพัฒนาธุรกิจการค้าจังหวัดพะเยา ข้อมูล ณ เดือนกันยายน 2554

## ที่ตั้งหน่วยงานสังกัดกระทรวงแรงงานจังหวัดพะเยา



- \* สำนักงานแรงงานจังหวัดพะเยา ชั้น 1 ศาลากลางจังหวัดพะเยา อ.เมือง จ.พะเยา 56000 โทร/โทรสาร 0 5444 9515 - 6 กระทรวงแรงงาน [www.mol.go.th](http://www.mol.go.th)



- \* สำนักงานจัดหางานจังหวัดพะเยา 5 ม.1 บ้านห้วยเคียนเหนือ ต.บ้านต้า อ.เมือง จ.พะเยา 56000 โทร/โทรสาร 0 5488 7261-5 [www.doe.go.th/phayao](http://www.doe.go.th/phayao)



- \* ศูนย์พัฒนาฝีมือแรงงานจังหวัดพะเยา 493 หมู่ 6 ต.แม่กา อ.เมือง จ.พะเยา 56000 โทร. 0 5446 6003 - 6 [www.phayaoskill.in.th](http://www.phayaoskill.in.th)



- \* สำนักงานสวัสดิการและคุ้มครองแรงงานจังหวัดพะเยา ชั้น 2 ศาลากลางจังหวัดพะเยา อ.เมือง จ.พะเยา 56000 โทร/โทรสาร 0 5444 9550 - 1 [www.Phayao.labour.go.th](http://www.Phayao.labour.go.th)



- \* สำนักงานประกันสังคมจังหวัดพะเยา 112/29 ถนนพากัน ต.เวียง อ.เมือง จ.พะเยา 56000 โทร. 0 5448 4001-2 , 0 5448 2316 โทรสาร. 0 5448 1995 [Web3.sso.go.th](http://Web3.sso.go.th)