



**สถานการณ์แรงงานจังหวัดพะเยา
ไตรมาส 4 ปี 2554
(ตุลาคม - ธันวาคม 2554)**



เวียนเทียนกลางน้ำ หนึ่งเดียวในโลก

จัดทำโดย

สำนักงานแรงงานจังหวัดพะเยา
ศาลากลางจังหวัดพะเยา (หลังเก่า) ชั้น 1
ตำบลบ้านต๋อม อำเภอเมือง จังหวัดพะเยา 56000
โทร. 0 5444 9515 - 6 มท. 26751

คำนำ

สำนักงานแรงงานจังหวัดพะเยา จัดทำ “สถานการณ์แรงงานจังหวัดพะเยา” ไตรมาส 4 ปี 2554 (ตุลาคม – ธันวาคม 2554) โดยมีวัตถุประสงค์เพื่อรวบรวมข้อมูล สถานการณ์ความเคลื่อนไหว ด้านแรงงานของจังหวัดพะเยา และวิเคราะห์สถานการณ์แรงงานจังหวัดของหน่วยงานในสังกัดกระทรวง แรงงานจังหวัดไว้ในที่เดียวกัน เพื่อนำมาเผยแพร่ประชาสัมพันธ์ให้กับหน่วยงานภาครัฐ ภาคเอกชน และผู้ที่สนใจได้รับทราบ และนำไปใช้เพื่อเป็นประโยชน์ต่อไป

ในการนี้ สำนักงานแรงงานจังหวัดพะเยาขอขอบคุณ หน่วยงานในสังกัดกระทรวงแรงงาน จังหวัดพะเยา ได้แก่ สำนักงานจัดหางานจังหวัดพะเยา สำนักงานสวัสดิการและคุ้มครองแรงงานจังหวัดพะเยา สำนักงานประกันสังคมจังหวัดพะเยา ศูนย์พัฒนาฝีมือแรงงานจังหวัดพะเยา และหน่วยงานที่เกี่ยวข้อง เช่น สำนักงานสถิติจังหวัดพะเยา สำนักงานคลังจังหวัดพะเยา สำนักงานพัฒนาธุรกิจการค้าจังหวัดพะเยาและ สถานศึกษาในจังหวัดพะเยา ที่ได้ให้การสนับสนุนข้อมูลทำให้การจัดทำรายงาน “สถานการณ์แรงงานจังหวัด พะเยา” ฉบับนี้มีความสมบูรณ์สามารถนำไปใช้ประโยชน์ได้ จึงขอขอบคุณมา ณ โอกาสนี้ สำนักงานแรงงาน จังหวัดพะเยาหวังเป็นอย่างยิ่งว่ารายงานฉบับนี้จะเป็นประโยชน์ต่อหน่วยงานที่เกี่ยวข้องตลอดจนผู้ที่สนใจ ทั่วไป และเพื่อให้เอกสารฉบับนี้มีครบถ้วนสมบูรณ์ยิ่งขึ้น สำนักงานแรงงานจังหวัดพะเยายินดีรับฟัง ข้อเสนอแนะ เพื่อนำไปปรับปรุงแก้ไขให้ดียิ่งขึ้นในฉบับต่อไป

สำนักงานแรงงานจังหวัดพะเยา
กุมภาพันธ์ 2555

บทสรุปสำหรับผู้บริหาร

สถานการณ์ด้านแรงงานของจังหวัดพะเยา ไตรมาส 4 ปี 2554 (ตุลาคม – ธันวาคม 2554)
มีรายละเอียดดังนี้

สถานการณ์ทั่วไปด้านแรงงาน

จังหวัดพะเยา มีประชากรจำนวนทั้งสิ้น 485,870 คน เป็นชาย 238,209 คน เป็นหญิง 247,661 คน ประชากรที่มีอายุ 15 ปีขึ้นไปมีจำนวน 446,808 คน เป็นชาย 221,550 คน เป็นหญิง 225,258 คน แยกเป็นผู้ที่อยู่ในกำลังแรงงานรวม 321,492 คน หรือคิดเป็นร้อยละ 71.92 ของจำนวนประชากรที่มีอายุ 15 ปีขึ้นไป เป็นผู้มีงานทำ 319,821 คน คิดเป็นร้อยละ 99.48 ของกำลังแรงงานรวม เป็นเพศชาย 174,359 คน เพศหญิง 145,462 คน ผู้ว่างงาน 304 คน คิดเป็นร้อยละ 0.1 ของกำลังแรงงานรวม และเป็นแรงงานที่รอฤดูกาลจำนวน 1,367 คน คิดเป็นร้อยละ 0.43 ของกำลังแรงงานรวม

การมีงานทำ เมื่อพิจารณาแยกตามประเภทอุตสาหกรรม จำนวนผู้มีงานทำในจังหวัดพะเยา จำนวน 319,821 คน พบว่าส่วนใหญ่เป็นผู้ทำงานอยู่ในสาขาหลัก ๆ จำนวน 3 สาขา ได้แก่เกษตรกรรม ล่าสัตว์ ป่าไม้ ซึ่งมีอยู่ถึง 174,524 คน หรือร้อยละ 54.57 ของผู้มีงานทำทั้งหมด รองลงมาคือผู้ทำงานในสาขาการขนส่ง ขยายปลีก จำนวน 37,933 คน หรือร้อยละ 11.86 และผู้ทำงานในสาขาการผลิต จำนวน 23,963 คน คิดเป็นร้อยละ 7.49 ที่เหลืออีกจำนวน 26.08 กระจายทำงานในสาขาต่าง ๆ อาทิเช่น การบริหารราชการฯ, สาขาการก่อสร้าง, การศึกษา, โรงแรมและภัตตาคาร, งานด้านสุขภาพ, การบริการชุมชน, กิจการทางการเงิน, กิจกรรมทางวิชาชีพและเทคนิค, การขนส่งฯ, ลูกจ้างในครัวเรือน, ศิลปะ ความบันเทิง นันทนาการ, การบริหารและสนับสนุน, ข้อมูลข่าวสารและการสื่อสาร, การจัดหา น้ำ บำบัดน้ำเสีย, กิจการด้านอสังหาริมทรัพย์, การไฟฟ้า ก๊าซ ประปา เป็นต้น

ด้านตลาดแรงงานจังหวัดพะเยา

1. ความต้องการแรงงาน (ตำแหน่งงานว่าง)

เดือนตุลาคม - ธันวาคม 2554 นายจ้างแจ้งความต้องการแรงงาน จำนวน 942 อัตรา เป็นเพศชาย 164 อัตรา เพศหญิง 141 อัตรา ไม่ระบุเพศ 637 อัตรา

- อาชีพที่นายจ้าง/สถานประกอบการต้องการมากที่สุด คือ ตำแหน่งพนักงานบริการ พนักงานขาย จำนวน 158 อัตรา รองลงมาเป็นตำแหน่งเสมียนเจ้าหน้าที่ จำนวน 143 อัตรา และอาชีพงานพื้นฐาน (แรงงานในด้านการผลิต) จำนวน 137 อัตรา คิดเป็นร้อยละ 16.77 15.17 และ 14.54 ตามลำดับ

- วุฒิการศึกษาที่นายจ้าง/สถานประกอบการมีความต้องการมากที่สุด คือ วุฒิมัธยมศึกษา จำนวน 208 อัตรา รองลงมาเป็นวุฒิปริญญาตรี จำนวน 197 อัตรา และวุฒิ ปวส. จำนวน 182 อัตรา คิดเป็นร้อยละ 22.08 20.91 และ 19.32 ตามลำดับ

- ช่วงอายุที่นายจ้าง/สถานประกอบการมีความต้องการมากที่สุด คือ ช่วงอายุ 18-24 ปี จำนวน 390 อัตรา รองลงมาเป็นช่วงอายุ 25-29 ปี จำนวน 268 อัตรา และช่วงอายุ 30-39 ปี จำนวน 125 อัตรา คิดเป็นร้อยละ 41.40 28.45 และ 13.27 ตามลำดับ

2. ผู้สมัครงาน

จากการให้บริการจัดหางานในประเทศของสำนักงานจัดหางานจังหวัดพะเยา ระหว่างเดือนตุลาคม - ธันวาคม 2554 มีผู้มาลงทะเบียนสมัครงานมาใช้บริการ จำนวน 1,300 คน เป็นเพศชาย 629 คน เพศหญิง 671 คน

- ผู้สมัครงานส่วนใหญ่สมัครงานในตำแหน่งอาชีพงานพื้นฐาน (แรงงานในด้านการผลิต) จำนวน 347 คน รองลงมาเป็นตำแหน่งเสมียน เจ้าหน้าที่ จำนวน 213 คน และตำแหน่งพนักงานบริการ พนักงานขายในร้านค้าและตลาด จำนวน 205 คน คิดเป็นร้อยละ 26.70 16.38 และ 15.77 ตามลำดับ

- ผู้สมัครงานส่วนใหญ่มีวุฒิมัธยมศึกษามากที่สุด จำนวน 322 คน รองลงมาเป็นวุฒิปริญญาตรี จำนวน 291 คน และวุฒิปริญญาโท จำนวน 228 คน คิดเป็นร้อยละ 27.77 22.38 และ 17.54 ตามลำดับ

- ผู้สมัครงานส่วนใหญ่อยู่ในช่วงอายุ 18-24 ปี จำนวน 455 คน รองลงมาเป็นช่วงอายุ 25-29 ปี จำนวน 322 คน และช่วงอายุ 30-39 ปี จำนวน 270 คน คิดเป็นร้อยละ 35.00 24.77 และ 20.77 ตามลำดับ

3. การบรรจุงาน

ในระหว่างเดือนกรกฎาคม - กันยายน 2554 มีผู้ได้รับการบรรจุงาน จำนวน 598 คน หรือร้อยละ 45.54 ของผู้สมัครงานทั้งหมด แยกเป็นเพศชาย 294 คน เพศหญิง 304 คน

- ตำแหน่งงานที่ผู้สมัครงานได้รับการบรรจุมากที่สุด คือ ตำแหน่งอาชีพงานพื้นฐาน (แรงงานในด้านการผลิต) จำนวน 202 คน รองลงมาเป็นตำแหน่งพนักงานบริการ พนักงานขายในร้านค้าและตลาด จำนวน 98 คน และตำแหน่งเสมียน จำนวน 97 อัตรา คิดเป็นร้อยละ 33.78 16.39 และ 16.22 ตามลำดับ

- ระดับการศึกษาของผู้สมัครงานที่ได้รับการบรรจุงานมากที่สุด คือระดับมัธยมศึกษา จำนวน 162 คน รองลงมาคือระดับ ปริญญาตรี จำนวน 146 คน และระดับ ปวส. จำนวน 115 คน คิดเป็นร้อยละ 27.09 24.41 และ 19.23 ตามลำดับ

- ผู้ได้รับการบรรจุงานส่วนใหญ่อยู่ในช่วงอายุ 25-29 ปี จำนวน 205 คน รองลงมาคือช่วงอายุ 18-24 ปี จำนวน 184 คน และช่วงอายุ 30-39 ปี จำนวน 141 คน คิดเป็นร้อยละ 34.28 30.77 และ 23.58 ตามลำดับ

การเปรียบเทียบ ตำแหน่งงาน ผู้สมัครงาน การบรรจุงาน โดยจำแนกตามระดับการศึกษา

วุฒิการศึกษา	ตำแหน่งงาน		ผู้ลงทะเบียนสมัครงาน		การบรรจุงาน	
	จำนวน	ร้อยละ	จำนวน	ร้อยละ	จำนวน	ร้อยละ
ปริญญาตรีขึ้นไป	-	-	2	0.15	-	-
ปริญญาตรี	197	20.91	291	22.38	100	22.12
อนุปริญญา	64	6.80	51	3.93	11	2.44
ปวส.	182	19.32	223	17.15	106	23.45
ปวช.	123	13.06	183	14.08	63	13.94
มัธยมศึกษา	208	22.08	322	24.77	106	23.45
ประถมศึกษาและต่ำกว่า	168	17.83	228	17.54	66	14.60
รวม	942	100.00	1300	100.00	452	100.00

4. แรงงานต่างด้าว

แรงงานต่างด้าวที่เข้าเมืองโดยถูกต้องตามกฎหมาย ข้อมูล ณ เดือนธันวาคม 2554 จำนวน 142 คน โดยส่วนใหญ่เป็นประเภทชั่วคราว จำนวน 79 คน และชนกลุ่มน้อย จำนวน 63 คน นอกจากนี้ยังมีประเภทแรงงานต่างด้าวพิสูจน์สัญชาติและได้รับใบอนุญาตทำงาน จำนวน 169 คน และแรงงานต่างด้าวประเภทที่ได้รับใบอนุญาตทำงานตามข้อตกลง (MOU) จำนวน 3 คน

สำหรับแรงงานต่างด้าวผิดกฎหมาย ที่ได้รับอนุญาตทำงาน มี 3 กลุ่ม คือ

- แรงงานต่างด้าวตามมติ ครม. ใบอนุญาตทำงานหมดอายุ 20 ม.ค.55 จำนวน 17 คน เป็นสัญชาติพม่า 6 คน สัญชาติลาว 9 คน และสัญชาติกัมพูชา 2 คน
- แรงงานต่างด้าวตามมติ ครม. ใบอนุญาตทำงานหมดอายุ 28 ก.พ.55 จำนวน 256 คน เป็นสัญชาติพม่า 193 คน สัญชาติลาว 62 คน และสัญชาติกัมพูชา 1 คน
- แรงงานต่างด้าวตามมติ ครม. ใบอนุญาตทำงานหมดอายุ 14 มิ.ย.55 จำนวน 735 คน เป็นสัญชาติพม่า 414 คน สัญชาติลาว 321 คน

5. แรงงานในจังหวัดพะเยาที่แจ้งความประสงค์ไปทำงานต่างประเทศ

ระหว่างเดือนตุลาคม - ธันวาคม 2554 สำนักงานจัดหางานจังหวัดพะเยา ได้ให้บริการรับลงทะเบียนคนหางานไปทำงานในต่างประเทศ จำนวน 100 คน เป็นชาย 68 คน หญิง 32 คน และรับแจ้งเดินทางกลับไปทำงานต่างประเทศ จำนวน 63 คน เป็นชาย 47 คน หญิง 16 คน

ด้านการพัฒนาฝีมือแรงงาน

ศูนย์พัฒนาฝีมือแรงงานจังหวัดพะเยาได้มีการพัฒนาฝีมือแรงงาน ให้กับประชากรวัยทำงานที่อยู่ในช่วงอายุ 15 ปีขึ้นไป ในไตรมาสที่ 4 ปี 2554 (เดือนตุลาคม - ธันวาคม 2554) ดังนี้

1. ตารางแสดงผู้ผ่านการฝึกอบรมกับศูนย์พัฒนาฝีมือแรงงานจังหวัดพะเยา

สาขาอาชีพ	หลักสูตร				
	เตรียมเข้าทำงาน	ยกระดับฝีมือแรงงาน	ทดสอบมาตรฐานฝีมือแรงงาน	ฝึกอาชีพเสริม	ฝึกอาชีพเสริมโครงการพัฒนาศักยภาพ ฯ
กลุ่มอาชีพช่างก่อสร้าง	-	-	-	25	-
กลุ่มอาชีพช่างอุตสาหกรรม	-	-	6	41	-
กลุ่มอาชีพช่างเครื่องกล	-	-	17	43	-
กลุ่มอาชีพช่างไฟฟ้าอิเล็กทรอนิกส์และคอมพิวเตอร์	-	22	92	-	-
กลุ่มอาชีพช่างอุตสาหกรรมศิลป์	-	16	-	68	40
กลุ่มอาชีพธุรกิจ และบริการ	-	-	-	23	-
รวม	-	38	115	200	40

หมายเหตุ : หลักสูตรเตรียมเข้าทำงาน อยู่ระหว่างการฝึกยังไม่จบหลักสูตร

ด้านการคุ้มครองแรงงาน

การตรวจคุ้มครองแรงงานในไตรมาส 4/2554 สำนักงานสวัสดิการและคุ้มครองแรงงานจังหวัดพะเยาได้ดำเนินการตรวจสถานประกอบกิจการทั้งสิ้น 64 แห่ง มีลูกจ้างที่ผ่านการตรวจหรือได้รับการคุ้มครองรวม 544 คน จำแนกเป็นชาย 325 คน หญิง 203 คน แรงงานเด็ก 16 คน จำแนกเป็นสถานประกอบกิจการที่มีลูกจ้างต่ำกว่า 10 คน จำนวน 47 แห่ง ขนาด 10 - 49 คน จำนวน 17 แห่ง

ผลการตรวจ จากการตรวจพบว่า สถานประกอบกิจการส่วนใหญ่ร้อยละ 92.19 (59 แห่ง) ปฏิบัติถูกต้องตามกฎหมาย และมีสถานประกอบกิจการเพียงร้อยละ 7.81 (5 แห่ง) ยังปฏิบัติไม่ถูกต้องตามกฎหมายในเรื่องของวันหยุดและข้อบังคับในการทำงาน ทั้งนี้ เจ้าหน้าที่ได้ดำเนินการแนะนำเพื่อให้ปฏิบัติให้ถูกต้องตามกฎหมายแล้ว

ด้านการตรวจความปลอดภัยในการทำงาน

ในไตรมาส 4/2554 สำนักงานสวัสดิการและคุ้มครองแรงงานจังหวัดพะเยา ได้ดำเนินการตรวจความปลอดภัยในสถานประกอบกิจการทั้งสิ้น 37 แห่ง มีลูกจ้างที่ผ่านการตรวจ จำนวน 433 คน จำแนกเป็นชาย 261 คน หญิง 172 คน

ผลการตรวจ จากการตรวจพบว่า สถานประกอบกิจการส่วนใหญ่ร้อยละ 83.78 (31 แห่ง) ปฏิบัติถูกต้อง และมีสถานประกอบกิจการเพียงร้อยละ 16.22 (6 แห่ง) ยังปฏิบัติไม่ถูกต้องตามกฎหมายความปลอดภัยในการทำงาน ทั้งนี้ พนักงานตรวจแรงงานได้ดำเนินการแนะนำเพื่อให้ปฏิบัติให้ถูกต้องตามกฎหมายแล้ว

การส่งเสริมการจัดสวัสดิการแรงงาน สำนักงานสวัสดิการและคุ้มครองแรงงานจังหวัดพะเยาได้ดำเนินการส่งเสริมและให้บริการด้านสวัสดิการแรงงานนอกเหนือจากที่กฎหมายกำหนด จำนวน 17 แห่ง ลูกจ้าง 335 คน ส่งเสริมโครงการแรงงานสีขาว จำนวน 6 แห่ง ลูกจ้าง 138 คน และส่งเสริมมูมนแม่ จำนวน 1 แห่ง ลูกจ้าง 42 คน

ด้านแรงงานสัมพันธ์

จังหวัดพะเยามีสถานประกอบกิจการจำนวน 1,808 แห่ง ในไตรมาส 4/2554 ไม่มีองค์กรนายจ้าง/องค์กรลูกจ้าง และไม่มีการยื่นข้อเรียกร้อง หรือมีข้อพิพาท/ข้อขัดแย้งด้านแรงงาน

ด้านการประกันสังคม

ข้อมูล ณ เดือนธันวาคม 2554 พบว่าจังหวัดพะเยา มีสถานประกอบการที่ขึ้นทะเบียนกองทุนประกันสังคม จำนวน 1,711 แห่ง ผู้ประกันตนรวมทั้งสิ้น 18,504 คน และมีสถานประกอบการที่ขึ้นทะเบียนกองทุนเงินทดแทน จำนวน 1,246 แห่ง มีลูกจ้างรวมทั้งสิ้น 9,163 คน มีสถานพยาบาลหลักในสังกัดประกันสังคมจังหวัดพะเยา เป็นสถานพยาบาลของรัฐ 2 แห่ง ได้แก่ โรงพยาบาลพะเยา และโรงพยาบาลเชียงคำ สำหรับสถานพยาบาลในเครือข่ายมีทั้งหมดได้แก่ โรงพยาบาลชุมชนทุกแห่ง สถานีอนามัยทุกแห่ง

การใช้บริการประกันสังคม

ในไตรมาส 4 ปี 2554 (ตุลาคม - ธันวาคม 2554) จำนวนผู้ประกันตนของจังหวัดพะเยา ที่มาใช้บริการกองทุนประกันสังคมมีจำนวน 3,799 คน คิดเป็นร้อยละ 20.53 ของจำนวนผู้ประกันตนทั้งหมด ประเภทที่ลูกจ้างมาใช้บริการสูงสุด ได้แก่ กรณีว่างงาน จำนวน 813 คน คิดเป็นร้อยละ 21.40 ของผู้ใช้บริการทั้งหมด รองลงมาคือ กรณีคลอดบุตร จำนวน 633 คน กรณีเจ็บป่วย 398 คน กรณีสงเคราะห์บุตร จำนวน 361 คน กรณีชราภาพ จำนวน 224 คน กรณีทุพพลภาพ จำนวน 214 คน และกรณีเสียชีวิต 19 คน ตามลำดับ



จังหวัดพะเยา

ประวัติความเป็นมา

พะเยาเป็นเมืองเก่าแก่เมืองหนึ่งแห่งล้านนาไทย เดิมชื่อว่า “ภูกามยาว” หรือ “พยาว” ก่อตั้งขึ้นเมื่อปี พ.ศ.1638 โดยพ่อขุนจอมธรรม กษัตริย์แห่งราชวงศ์ลัวะ จักรราช และเจริญรุ่งเรืองพร้อมกัน กรุงสุโขทัย ในพุทธศตวรรษที่ 18 สมัยพ่อขุนงำเมืองเป็นกษัตริย์ เมืองภูกามยาวมีความเจริญมาก มีฐานะเป็นเมืองเอก เรียกว่า “อาณาจักรพยาว” และในปี พ.ศ.1883 จึงถูกผนวกเข้าไว้ในอาณาจักรล้านนาไทยของราชวงศ์เม็งราย ต่อมาในปี พ.ศ.2473 สมัยรัชกาลที่ 5 ได้จัดระเบียบการปกครองใหม่เป็นเจ้าเมืองข้าหลวง รวมทั้งเมืองต่าง ๆ ให้ขึ้นกับมณฑล และในปี พ.ศ.2475 ได้ยุบตำแหน่งเจ้าผู้ครองนครทั้งหมดโดยเปลี่ยนเป็นอำเภอ ตำบล ทำให้เมืองพะเยาเป็นอำเภอหนึ่งของจังหวัดเชียงราย จนกระทั่งได้มีพระราชบัญญัติจัดตั้งจังหวัดพะเยาขึ้นในปี พ.ศ.2520 ทำให้อำเภอพะเยามีฐานะเป็นจังหวัดพะเยา เมื่อวันที่ 28 สิงหาคม 2520 เป็นจังหวัดที่ 72 ของประเทศไทย

สีประจำจังหวัด สีบานเย็น

ต้นไม้ประจำจังหวัด ต้นสารภีไทย

คำขวัญประจำจังหวัด กว๊านพะเยาแหล่งชีวิต ศักดิ์สิทธิ์พระเจ้าตนหลวง
บวงสรวงพ่อขุนงำเมือง งามลือเลื่องดอยบุษราคัม

ลักษณะภูมิประเทศ

จังหวัดพะเยามีลักษณะเป็นที่ราบสูง มีระดับความสูงตั้งแต่ 300 – 1,550 เมตร จากระดับน้ำทะเล มีพื้นที่ป่าไม้ประมาณ 1,602,500 ไร่ หรือร้อยละ 40.47 ของพื้นที่จังหวัดพะเยา ส่วนใหญ่เป็นป่าดงดิบและป่าไม้เบญจพรรณ ลักษณะภูมิอากาศเนื่องจากมีป่าไม้และภูเขาล้อมรอบจึงทำให้อากาศหนาวมากในฤดูหนาวและอากาศไม่ร้อนจัดในฤดูร้อน โดยมีทิวเขาฝิ่ปันน้ำโอบล้อมเป็นกำแพงตามธรรมชาติ และเทือกเขาที่สำคัญ ได้แก่ ดอยภูลังกา ดอยสันปันน้ำ ดอยแม่สูก ดอยขุนแม่ต๋ำ และดอยขุนแม่ต๋อม มีแม่น้ำสำคัญไหลผ่าน 3 สาย คือ แม่น้ำอิง แม่น้ำยม และแม่น้ำลาว

ลักษณะภูมิอากาศ

1. ฤดูร้อน อยู่ระหว่างเดือนมีนาคม ถึงเดือนพฤษภาคม อากาศร้อนจัดในเดือน พฤษภาคม อุณหภูมิวัดได้ 39.5 องศาเซลเซียส
2. ฤดูฝน อยู่ระหว่างเดือนพฤษภาคม ถึงเดือนตุลาคม ฝนตกหนาแน่นในเดือนพฤษภาคม ฝนตกตลอดปีประมาณ 1,043.9 มิลลิเมตร
3. ฤดูหนาว อยู่ระหว่างเดือนพฤศจิกายน ถึงเดือนกุมภาพันธ์ อากาศหนาวจัดในเดือนพฤศจิกายน และมกราคม อุณหภูมิต่ำสุดวัดได้ 10.8 องศาเซลเซียส



การปกครอง

อำเภอ	ตำบล	หมู่บ้าน	เทศบาลเมือง	เทศบาลตำบล	อบต.
เมืองพะเยา	15	172	1	9	4
ดอกคำใต้	12	86	1	3	7
จุน	7	134	0	4	3
เชียงคำ	10	34	0	3	8
เชียงม่วน	3	125	0	1	2
ปง	7	88	0	3	6
แม่ใจ	6	66	0	5	2
ภูซาง	5	59	0	1	4
ภูพานยาว	3	41	0	1	3
รวม	68	805	2	30	39

ที่ตั้งและอาณาเขต

จังหวัดพะเยา เป็นจังหวัดชายแดน ตั้งอยู่ทางภาคเหนือตอนบนของประเทศไทย มีเขตระหว่างเส้นรุ้งที่ 18 องศา 44 ลิปดาเหนือ ถึง 19 องศา 44 ลิปดาเหนือ และเส้นแวงที่ 99 องศา 40 ลิปดาตะวันออก ถึง 100 องศา 40 ลิปดาตะวันออก อยู่ห่างจากกรุงเทพมหานครตามทางหลวงแผ่นดินหมายเลข 1 (ถนนพหลโยธิน) ประมาณ 735 กิโลเมตร มีพื้นที่ประมาณ 6,335 ตารางกิโลเมตร หรือ 3,959,412 ไร่ โดยมีอาณาเขต ดังนี้

ทิศเหนือ ติดเขต อ.พาน อ.ป่าแดด อ.เทิง จ.เชียงราย

ทิศใต้ ติดเขต อ.งาว จ.ลำปาง และ อ.สอง จ.แพร่

ทิศตะวันออก ติดเขต แขวงไชยบุรี สาธารณรัฐประชาธิปไตยประชาชนลาว และ อ.ท่าวังผา

อ.เมือง อ.บ้านหลวง จ. น่าน

ทิศตะวันตก ติดเขต อ.วังเหนือ จ.ลำปาง



วิสัยทัศน์จังหวัดพะเยา" พะเยาเมืองน่าอยู่ ประชาชนมีรายได้เพียงพอกับรายจ่ายที่จำเป็น มีโอกาสพัฒนาตนเองให้อยู่ดีมีสุข ชุมชนเข้มแข็ง "



ภาวะการทำงานของประชากร

โครงสร้างของกำลังแรงงาน

ผลการสำรวจภาวะการทำงานของประชากรจังหวัดพะเยา ไตรมาสที่ 3 ปี 2554 (ก.ค.-ส.ค.54) จะสะท้อนถึงค่าของเดือนสิงหาคม 2554 ซึ่งพบว่าจังหวัดพะเยามีจำนวนประชากรทั้งสิ้น 485,870 คน เป็นชาย 238,209 และหญิง 247,661 คน ประชากรที่มีอายุ 15 ปี ขึ้นไปจำนวน 446,808 คน คิดเป็นร้อยละ 91.96 ของประชากรทั้งหมด และประชากรที่อยู่ในกำลังแรงงานรวม จำนวน 321,492 คน หรือคิดเป็น ร้อยละ 71.95 ของประชากรที่มีอายุ 15 ปี ขึ้นไป

สำหรับกลุ่มผู้ที่อยู่ในกำลังแรงงานทั้งหมด 321,492 คน นั้นแยกได้เป็น

1. ผู้มีงานทำ จำนวน 319,821 คน คิดเป็นร้อยละ 99.48 ของผู้อยู่ในกำลังแรงงาน
2. ผู้ว่างงาน ซึ่งหมายถึงผู้ไม่มีงานทำ และพร้อมที่จะทำงานมีจำนวน 304 คน คิดเป็นร้อยละ 0.1 ของผู้อยู่ในกำลังแรงงาน
3. ผู้ที่รอฤดูกาล หมายถึง ผู้ที่ไม่ได้ทำงานและไม่พร้อมที่จะทำงาน เนื่องจากจะรอทำงานในฤดูกาลเพาะปลูกต่อไป จำนวน 1,367 คน คิดเป็นร้อยละ 0.42

ข้อมูลโครงสร้างกำลังแรงงาน จังหวัดพะเยา แยกตามสถานภาพแรงงาน ปี 2549-2554

(เดือน ก.ค.-ก.ย.54)

สถานภาพด้านแรงงาน	ปี 2549	ปี 2550	ปี 2551	ปี 2552	ปี 2553	ปี 2554
ยอดรวมประชากร	499,567	495,197	531,343	487,120	486,257	485,870
ผู้มีอายุ 15 ปี ขึ้นไป	396,593	395,052	434,758	440,440	444,480	446,808
1. ผู้อยู่ในกำลังแรงงานรวม	282,863	286,817	316,541	318,685	318,281	321,492
1.1 กำลังแรงงานปัจจุบัน	282,500	285,815	316,541	316,076	317,183	320,125
1.1.1 ผู้มีงานทำ	279,697	283,047	313,644	314,058	316,430	319,821
1.1.2 ผู้ว่างงาน	2,803	2,768	2,897	2,018	753	304
1.2 ผู้ที่รอฤดูกาล	364	1,002	-	2,609	1,098	1,367
2. ผู้ไม่อยู่ในกำลังแรงงาน	113,729	108,235	118,217	121,755	126,199	125,316
2.1 ทำงานบ้าน	33,305	29,901	31,874	37,935	27,183	34,826
2.2 เรียนหนังสือ	34,978	30,916	37,383	37,309	44,081	39,789
2.3 อื่นๆ	45,446	47,418	48,960	46,512	54,934	50,701
ผู้มีอายุต่ำกว่า 15 ปี	102,974	100,145	96,585	46,680	41,777	39,062

ที่มา : สำนักงานสถิติจังหวัดพะเยา ข้อมูล ณ เดือนกันยายน 2554



โครงสร้างประชากรและกำลังแรงงานจังหวัดพะเยา ณ เดือนกันยายน 2554

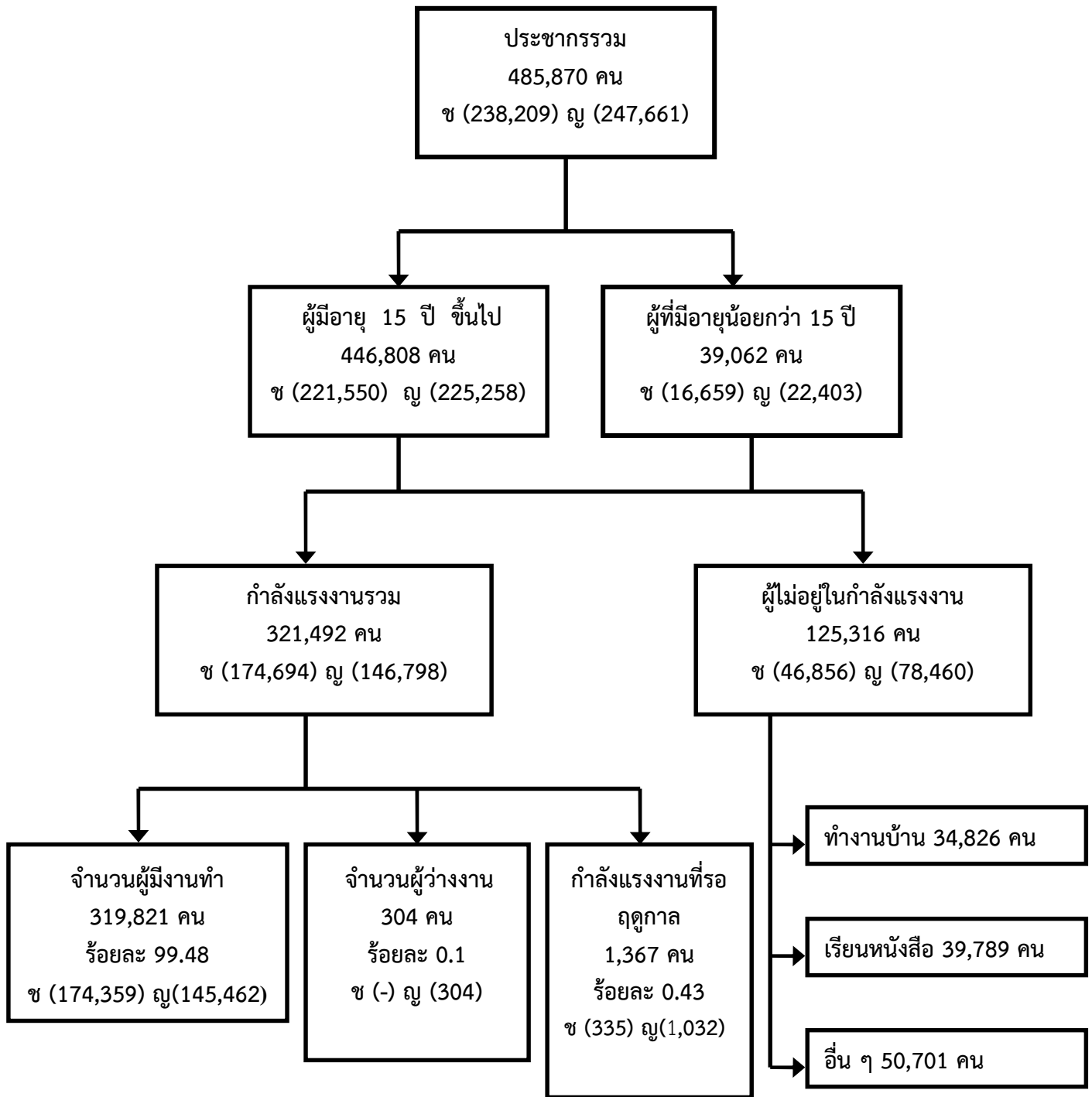

ที่มา : 1. การสำรวจภาวะการทำงานของประชากร พ.ศ. 2554 สำนักงานสถิติจังหวัดพะเยา
 2. ที่ทำการปกครองจังหวัดพะเยา



ภาวะการมีงานทำของประชากร

จังหวัดพะเยามีประชากรที่มีอายุ 15 ปีขึ้นไป มีงานทำจำนวน 319,821 คน พบว่าเป็นชาย 174,359 คน และหญิง 145,462 คน หรือคิดเป็นร้อยละ 54.52 และ 45.48 ของจำนวนผู้มีงานทำ ตามลำดับ

สำหรับอาชีพของผู้มีงานทำ จากผลสำรวจ 3 อันดับแรก ปรากฏว่าเป็นผู้ปฏิบัติงานที่มีฝีมือในด้านเกษตร และการประมงมากที่สุด จำนวน 168,867 คน คิดเป็นร้อยละ 52.80 ของผู้ที่มีงานทำ โดยสัดส่วนของชาย สูงกว่าหญิง คือ ชาย 95,177 คน และหญิง 73,690 คน รองลงมาคือ พนักงานบริการและพนักงานในร้านค้าและตลาด จำนวน 47,514 คน คิดเป็นร้อยละ 14.86 สัดส่วนของหญิงสูงกว่าชาย คือ หญิง 26,704 คน และชาย 20,810 คน และผู้ปฏิบัติงานด้านความสามารถทางฝีมือและธุรกิจการค้า ที่เกี่ยวข้อง จำนวน 35,498 คน คิดเป็นร้อยละ 11.10 สัดส่วนของชายสูงกว่าหญิง คือ ชาย 25,450 คน และหญิง 10,048 คน นอกนั้นเป็นผู้ประกอบอาชีพขั้นพื้นฐานต่าง ๆ ในด้านการขายและการให้บริการ ผู้ประกอบวิชาชีพด้านต่าง ๆ, ผู้ประกอบวิชาชีพด้านเทคนิคสาขาต่าง ๆ และอาชีพที่เกี่ยวข้อง, เสมียน, ผู้ปฏิบัติการโรงงานและเครื่องจักรและผู้ปฏิบัติงานด้านการประกอบ, ผู้บัญชีกฎหมาย ข้าราชการระดับอาวุโสและผู้จัดการ

ตารางแสดงจำนวนประชากรอายุ 15 ปีขึ้นไป ที่มีงานทำ จำแนกตามอาชีพและเพศ ไตรมาส 3 ปี 2554 (ก.ค.-ก.ย.54)

ประเภทอาชีพ	ชาย	ร้อยละ	หญิง	ร้อยละ	รวม	ร้อยละ
1. ผู้บัญชีกฎหมาย ข้าราชการระดับอาวุโส และผู้จัดการ	5,056	2.90	1747	1.20	6,803	2.13
2. ผู้ประกอบวิชาชีพด้านต่าง ๆ	4,812	2.76	10,056	6.91	14,868	4.65
3. ผู้ประกอบวิชาชีพด้านเทคนิคสาขาต่าง ๆ และอาชีพที่เกี่ยวข้อง	4,404	2.53	7,508	5.16	11,911	3.72
4. เสมียน	3,828	2.20	3,815	2.62	7,643	2.39
5. พนักงานบริการและพนักงานในร้านค้าและตลาด	20,810	11.94	26,704	18.36	47,514	14.86
6. ผู้ปฏิบัติงานที่มีฝีมือในด้านการเกษตรและการประมง	95,177	54.59	73,690	50.66	168,867	52.80
7. ผู้ปฏิบัติงานด้านความสามารถทางฝีมือและธุรกิจการค้าที่เกี่ยวข้อง	25,450	14.60	10,048	6.91	35,498	11.10
8. ผู้ปฏิบัติการโรงงานและเครื่องจักรและผู้ปฏิบัติงานด้านการประกอบ	5,473	3.14	1,981	1.36	7,454	2.33
9. อาชีพขั้นพื้นฐานต่าง ๆ ในด้านการขายและการให้บริการ	9,349	5.36	9,914	6.82	19,263	6.02
10. คนงานซึ่งไม่ได้จำแนกไว้ในหมวดอื่น	-	-	-	-	-	-
รวม	174,359	100.00	145,462	100.00	319,821	100.00

ที่มา : สำนักงานสถิติจังหวัดพะเยา ข้อมูล ณ เดือนกันยายน 2554



ตารางแสดงจำนวนประชากรอายุ 15 ปีขึ้นไปที่มีงานทำจังหวัดพะเยา จำแนกตามอุตสาหกรรมและเพศ ไตรมาสที่ 3 ปี 2554 (ก.ค.-ก.ย.54)

ประเภทอุตสาหกรรม	ชาย	ร้อยละ	หญิง	ร้อยละ	รวม	ร้อยละ
1. เกษตรกรรม การล่าสัตว์ และการป่าไม้	98,279	56.37	76,245	52.42	174,524	54.57
2. การทำเหมืองแร่ และเหมืองหิน	0	0.00	0	0.00	0	0.00
3. การผลิต	11,456	6.57	12,507	8.60	23,963	7.49
4. การไฟฟ้า ก๊าซ และการประปา	0	0.00	128	0.09	128	0.04
5. การจัดหาไฟฟ้า บำบัดน้ำเสีย	189	0.11	165	0.11	354	0.11
6. การก่อสร้าง	13,975	8.02	2,589	1.78	16,564	5.18
7. การขายส่ง การขายปลีก	17,354	9.95	20,579	14.15	37,933	11.86
8. การขนส่ง สถานที่เก็บสินค้า และการคมนาคม	1,102	0.63	87	0.06	1,189	0.37
9. โรงแรม และภัตตาคาร	5,353	3.07	6,464	4.44	11,818	3.70
10. ข้อมูลข่าวสารและการสื่อสาร	636	0.36	0	0.00	636	0.20
11. กิจการทางการเงิน และการประกันภัย	1,499	0.86	1,399	0.96	2,898	0.91
12. กิจการด้านอสังหาริมทรัพย์	0	0.00	67	0.05	67	0.02
13. กิจกรรมทางวิชาชีพ และเทคนิค	658	0.38	639	0.44	1,217	0.38
14. การบริหารและการสนับสนุน	13,133	7.53	133	0.09	790	0.25
15. การบริหารราชการ และการป้องกันประเทศ รวมทั้งการประกันสังคมภาคบังคับ	4,650	2.67	4,278	2.94	17,411	5.44
16. การศึกษา	1,877	1.08	8,532	5.87	13,182	4.12
17. งานด้านสุขภาพ และงานสังคมสงเคราะห์	588	0.34	7,394	5.08	9,271	2.90
18. ศิลปะ ความบันเทิง นันทนาการ	2,941	1.69	301	0.21	889	0.28
19. กิจกรรมด้านบริการชุมชน สังคม และการบริการส่วนบุคคลอื่น ๆ	92	0.05	2,964	2.04	5,904	1.85
20. ลูกจ้างในครัวเรือนส่วนบุคคล	0	0.00	993	0.68	1,085	0.34
รวม	174,359	100.00	145,462	100.00	319,821	100.00

ที่มา : สำนักงานสถิติจังหวัดพะเยา ข้อมูล ณ เดือนกันยายน 2554

**สถานภาพการทำงาน**

จำนวนประชากรที่มีอายุ 15 ปีขึ้นไป ที่มีงานทำทั้งสิ้น 319,821 คน นั้น เมื่อพิจารณาถึงสถานภาพการทำงาน ผลการสำรวจครั้งนี้พบว่าผู้มีงานทำส่วนใหญ่เป็นชาย คิดเป็นร้อยละ 54.52 ของผู้มีงานทำ และเป็นหญิงคิดเป็นร้อยละ 45.48 ของผู้มีงานทำ สำหรับสภาพการทำงานพบว่า ส่วนใหญ่ทำงานส่วนตัว มีจำนวน 116,389 คน คิดเป็นร้อยละ 36.39 รองลงมาคือ ช่วยธุรกิจครัวเรือน ซึ่งมีจำนวน 93,772 คน คิดเป็นร้อยละ 30.26 และลูกจ้างเอกชน ซึ่งมีจำนวน 63,287 คน คิดเป็นร้อยละ 19.79

ตารางแสดงจำนวนประชากรที่มีอายุ 15 ปีขึ้นไปที่มีงานทำ จำแนกตามสถานภาพการทำงานและเพศ ไตรมาส 3 ปี 2554 (ก.ค.-ก.ย.54)

หน่วย: คน

สถานภาพการทำงาน	ชาย	ร้อยละ	หญิง	ร้อยละ	รวม	ร้อยละ
1.นายจ้าง	1,016	0.58	905	0.62	1,920	0.60
2.ลูกจ้างรัฐบาล	21,261	12.19	19,644	13.50	40,905	12.79
3.ลูกจ้างเอกชน	36,624	21.00	26,663	18.33	63,287	19.79
4.ทำงานส่วนตัว	79,806	45.77	36,583	25.15	116,389	36.39
5.ช่วยธุรกิจครัวเรือน	35,565	20.40	61,207	42.08	96,772	30.26
6.การรวมกลุ่ม	88	0.05	460	0.32	548	0.17
รวม	174,359	100.00	145,462	100.00	319,821	100.00

ที่มา : สำนักงานสถิติจังหวัดพะเยา ข้อมูล ณ เดือนกันยายน 2554



ตารางแสดงจำนวนประชากรที่มีอายุ 15 ปี ขึ้นไปที่มีงานทำ จำแนกตามระดับการศึกษาที่สำเร็จและเพศ ไตรมาสที่ 3 ปี 2554 (ก.ค.-ก.ย.54)

หน่วย : คน

ระดับการศึกษา	ชาย	ร้อยละ	หญิง	ร้อยละ	รวม	ร้อยละ
1. ไม่มีการศึกษา	3,457	1.98	7,533	5.18	10,989	3.44
2. ต่ำกว่าประถมศึกษา	59,737	34.26	49,756	34.21	109,493	34.24
3. ประถมศึกษา	31,453	18.04	31,793	21.86	63,246	19.78
4. มัธยมศึกษาตอนต้น	22,768	13.06	14,768	10.15	37,536	11.74
5. มัธยมศึกษาตอนปลาย	28,654	16.43	14,966	10.29	43,619	13.64
- สายสามัญ	22,645	12.99	13,359	9.18	36,004	11.26
- สายอาชีวศึกษา	6,009	3.45	1,607	1.10	7,615	2.38
- สายวิชาการศึกษา	0	0.00	0	0.00	0	0.00
6. อุดมศึกษา	28,219	16.18	26,647	18.32	54,864	17.15
- สายวิชาการ	12,903	7.40	11,326	7.79	24,228	7.58
- สายวิชาชีพ	11,035	6.33	8,942	6.15	19,977	6.25
- สายวิชาการศึกษา	4,281	2.46	6,379	4.39	10,659	3.33
7. การศึกษาอื่น ๆ	0	0.00	0	0.00	0	0.00
8. ไม่ทราบ	72	0.04	0	0.00	72	0.02
รวม	174,359	100.00	145,462	100	319,821	100

จากข้อมูลจำนวนประชากรที่มีอายุ 15 ปี ขึ้นไป จำแนกตามระดับการศึกษาและเพศ พบว่า ส่วนใหญ่จะมีวุฒิการศึกษาต่ำกว่าประถมศึกษา จำนวน 109,493 คน คิดเป็นร้อยละ 34.24 รองลงมา คือระดับอุดมศึกษา จำนวน 54864 คน คิดเป็นร้อยละ 17.15 ทั้งนี้ในภาพรวมของจำนวนประชากรที่มีอายุ 15 ปีขึ้นไป จำแนกตามระดับการศึกษาที่สำเร็จและเพศ สัดส่วนชายมากกว่าหญิง คือ ชายจำนวน 174,359 คน และหญิง จำนวน 145,462 คน ตามลำดับ

ที่มา : สำนักงานสถิติจังหวัดพะเยา ข้อมูล ณ เดือนกันยายน 2554



ตารางแสดงข้อมูลการว่างงาน ไตรมาสที่ 3 ปี 2554 (ก.ค.-ก.ย.54)

ข้อมูลการว่างงาน		
ปี	จำนวนผู้ว่างงาน (คน)	อัตราการว่างงาน
2545	5,569	2.00
2546	5,173	1.90
2547	3,959	1.50
2548	2,948	1.10
2549	2,803	1.00
2550	2,768	0.90
2551	2,896	0.91
2552	2,018	0.63
2553	753	0.24
2554	304	0.1

$$\text{อัตราการว่างงาน} = \frac{\text{ผู้ว่างงาน} \times 100}{\text{ผู้อยู่ในกำลังแรงงาน}}$$

กราฟแสดงจำนวนผู้ว่างงาน

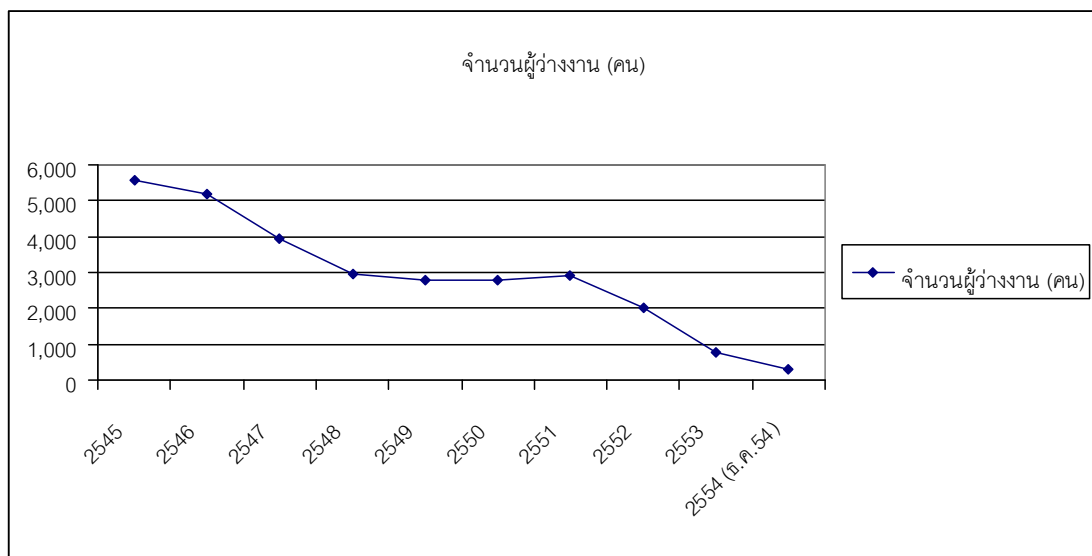

จากข้อมูลการว่างงานจังหวัดพะเยา ตั้งแต่ ปี 2545 – 2550 จำนวนผู้ว่างงานของจังหวัดพะเยา มีจำนวนลดลงทุกปีอย่างต่อเนื่อง ยกเว้นปี 2551 พบว่ามีจำนวนผู้ว่างงานเพิ่มขึ้น โดยเมื่อเทียบกับ ปี 2550 จำนวนผู้ว่างงานเพิ่มขึ้น จำนวน 128 คน และในปี 2552 มีจำนวนผู้ว่างงานลดลงจากปี 2551 จำนวน 878 คน และในปี 2553 มีจำนวนผู้ว่างงานลดลงจากปี 2552 จำนวน 1,265 คน สำหรับในไตรมาสที่ 3 ปี 2554 (ก.ค.-ก.ย.54) พบว่ามีจำนวนผู้ว่างงานลดลงจาก ปี 2553 จำนวน 449 คน



ตารางแสดงข้อมูลผู้สำเร็จการศึกษาจังหวัดพะเยา

ลำดับที่	สาขาที่จบ	ปี 2552		2553	
		ปวช.	ปวส.	ปวช.	ปวส.
1	วิชาเกษตรศาสตร์	-	17		
2	วิชาพืชศาสตร์	39	16	70	26
3	วิชาสัตวศาสตร์	39	19	55	20
4	วิชาการจัดการธุรกิจท่องเที่ยวเกษตรเชิงนิเวศ	-	8	-	5
5	ศึกษานานาชาติ	132	38	138	
6	วิชาไฟฟ้ากำลัง	98	60	66	43
7	วิชาอิเล็กทรอนิกส์	105	27	49	24
8	วิชาการบัญชี	134	130	203	121
9	วิชาคอมพิวเตอร์ธุรกิจ	116	98	161	112
10	เทคนิคคอมพิวเตอร์	-	411		
11	เทคโนโลยีคอมพิวเตอร์				163
12	วิชาการขาย	67	-	80	10
13	วิชาภาษาต่างประเทศ	8	-	17	
14	วิชาการตลาด	-	43		42
15	เครื่องมือกล	8	20	11	
16	เชื่อมโลหะ	6	6	3	
17	ก่อสร้าง	40	14	34	4
18	การเลขานุการ	26	17	26	37
19	เทคนิคการผลิต	-	-		29
20	เทคนิคโลหะ	-	-		6
21	วิชาเพาะเลี้ยงสัตว์น้ำ	-	9		
22	ไฟฟ้าและอิเล็กทรอนิกส์	12	-	60	15
23	เครื่องกลไฟฟ้า	-	6		
24	เทคโนโลยีสำนักงาน	-	7		4
25	เทคนิคยานยนต์	-	34		100
26	พาณิชยการ	31	-		
รวม		864	1,280	973	761

ที่มา : วิทยาลัยเทคนิคพะเยา ,วิทยาลัยเกษตรและเทคโนโลยีพะเยา,วิทยาลัยการอาชีพเชียงคำ , วิทยาลัยการอาชีพดอกคำใต้ ,วิทยาลัยเทคโนโลยีและการจัดการปง,โรงเรียนศรีวิราชชนิขการเทคโนโลยีวิทยาลัยเทคโนโลยีซีเทคแปซิฟิค, โรงเรียนบริหารธุรกิจพะเยา

ข้อมูล ณ เดือนธันวาคม 2554



จำนวนผู้สำเร็จการศึกษาระดับปริญญาตรี ปีการศึกษา 2553 มหาวิทยาลัยพะเยา

ที่	สาขา	จำนวนผู้สำเร็จการศึกษาระดับปริญญาตรี		รวม (คน)
		ชาย	หญิง	
1	ภาษาจีน	5	23	28
2	ภาษาญี่ปุ่น	6	28	34
3	ภาษาไทย	7	14	21
4	ภาษาอังกฤษ	12	56	68
5	นิติศาสตร์	37	33	70
6	ภูมิศาสตร์	4	12	16
7	พัฒนาสังคม	24	40	64
8	รัฐศาสตร์	39	62	101
9	การจัดการธุรกิจ	27	47	74
10	บัญชี	6	44	50
11	การท่องเที่ยว	11	45	56
12	คอมพิวเตอร์ธุรกิจ	26	56	82
13	เศรษฐศาสตร์	8	18	26
14	การประชาสัมพันธ์	13	33	46
15	เคมี	7	22	29
16	ชีววิทยา	2	9	11
17	ฟิสิกส์	0	3	3
18	จุลชีววิทยา	25	3	28
19	วิทยาการคอมพิวเตอร์	17	15	32
20	บริหารเกษตรกรรม (6 ปี)	11	27	38
21	พยาบาลศาสตร์	7	46	53
22	วิศวกรรมศาสตร์	32	6	38
23	วิศวกรรมอุตสาหการ	29	11	40
24	วิศวกรรมเครื่องกล	36	1	37
25	วิศวกรรมไฟฟ้า	27	2	29
26	วิศวกรรมคอมพิวเตอร์	30	15	45
27	พืชศาสตร์	5	7	12
28	อุตสาหกรรมเกษตร	10	12	22
29	การประมง	5	6	11
30	พัฒนาสังคม (โครงการพิเศษ)	50	19	69
31	สาธารณสุขศาสตร์ (ต่อเนื่อง 2 ปี)	9	41	50
รวม		527	756	1,283

ในปีการศึกษา 2553 พบว่ามีจำนวนผู้สำเร็จการศึกษาระดับปริญญาตรี มหาวิทยาลัยพะเยา จำนวน 1,283 คน มีผู้สำเร็จการศึกษาระดับรัฐศาสตร์มากที่สุด จำนวน 101 คน คิดเป็นร้อยละ 7.87 ของผู้สำเร็จการศึกษาทั้งหมด รองลงมาคือสาขาคอมพิวเตอร์ธุรกิจ จำนวน 82 คน คิดเป็นร้อยละ 6.40 และสาขาการจัดการธุรกิจ จำนวน 74 คน คิดเป็นร้อยละ 5.77



จำนวนผู้สำเร็จการศึกษาระดับปริญญาโท ปีการศึกษา 2553 มหาวิทยาลัยพะเยา

ที่	สาขา	จำนวนผู้สำเร็จการศึกษา ระดับปริญญาโท		รวม (คน)
		ชาย	หญิง	
1	เทคโนโลยีอินเทอร์เน็ตและสารสนเทศ (แผนก)	0	1	1
2	การบริหารการศึกษา	35	37	72
3	การจัดการทรัพยากรธรรมชาติและสิ่งแวดล้อม	6	8	14
4	สาธารณสุขศาสตร์	14	20	34
5	เทคโนโลยีอินเทอร์เน็ตและสารสนเทศ	13	5	18
6	นโยบายสาธารณะ	26	23	49
7	การบริหารงานก่อสร้าง	28	1	29
รวม		122	95	217

จำนวนผู้สำเร็จการศึกษาระดับปริญญาโท มีจำนวนทั้งสิ้น 217 คน มีผู้ที่สำเร็จการศึกษาสาขาการบริหารการศึกษามากที่สุด จำนวน 72 คน คิดเป็นร้อยละ 33.18 รองลงมาคือสาขานโยบายสาธารณะจำนวน 49 คน คิดเป็นร้อยละ 22.58 สำหรับสาขาสาธารณสุขศาสตร์ มีผู้สำเร็จการศึกษา จำนวน 34 คน คิดเป็นร้อยละ 15.67 และสาขาเทคโนโลยีอินเทอร์เน็ตและสารสนเทศ มีผู้สำเร็จการศึกษา จำนวน 18 คน คิดเป็นร้อยละ 8.29

ที่มา : มหาวิทยาลัยพะเยา ข้อมูล ณ เดือนธันวาคม 2554



ตารางแสดงอัตราค่าจ้างขั้นต่ำ มีผลบังคับใช้ ตั้งแต่วันที่ 1 มกราคม 2554

ค่าจ้างขั้นต่ำ (บาท/วัน)	พื้นที่
221	ภูเก็ต
215	กรุงเทพมหานคร นครปฐม นนทบุรี ปทุมธานี สมุทรปราการ และสมุทรสาคร
196	ชลบุรี
193	ฉะเชิงเทรา และสระบุรี
190	พระนครศรีอยุธยา
189	ระยอง
186	พังงา
185	ระนอง
184	กระบี่
183	นครราชสีมา และปราจีนบุรี
182	ลพบุรี
181	กาญจนบุรี
180	เชียงใหม่ และราชบุรี
179	จันทบุรี และเพชรบุรี
176	สงขลา และสิงห์บุรี
175	ตรัง
174	นครศรีธรรมราช และอ่างทอง
173	ชุมพร พัทลุง เลย สตูล และสระแก้ว
172	ประจวบคีรีขันธ์ ยะลา สมุทรสงคราม และสุราษฎร์ธานี
171	นราธิวาส อุตรธานี และอุบลราชธานี
170	นครนายก และปัตตานี
169	ตราด ลำพูน และหนองคาย
168	กำแพงเพชร และอุทัยธานี
167	กาฬสินธุ์ ขอบแก่น ชัยนาท และสุพรรณบุรี
166	เชียงราย นครสวรรค์ บุรีรัมย์ เพชรบูรณ์ ยโสธร ร้อยเอ็ด และสกลนคร
165	ชัยภูมิ มุกดาหาร ลำปาง สุโขทัย และหนองบัวลำภู
164	นครพนม
163	พิจิตร พิษณุโลก แพร่ มหาสารคาม แม่ฮ่องสอน อำนาจเจริญ และอุดรดิตถ์
162	ตาก และสุรินทร์
161	น่าน
160	ศรีสะเกษ
159	พะเยา

อัตราค่าจ้างขั้นต่ำรายชั่วโมง

คณะกรรมการค่าจ้างมีมติเมื่อวันที่ 17 มีนาคม 2554 กำหนดอัตราค่าจ้างขั้นต่ำรายชั่วโมง ชั่วโมงละ 25 บาท สำหรับนักเรียน นิสิต นักศึกษาที่มีอายุตั้งแต่ 15 ปีขึ้นไป ที่ประสงค์จะทำงานประเภทไม่เต็มเวลาในกิจการขายสินค้าและบริการลูกค้า งานวิจัยตลาด งานร้านอาหาร งานห้างสรรพสินค้า งานบริการในร้านสะดวกซื้อ และงานคลังสินค้าซึ่งเป็นงานที่มีความปลอดภัยและไม่เสี่ยงอันตราย ในช่วงเปิดภาคเรียนปกติไม่เกินวันละ 4 ชั่วโมง และในช่วงปิดภาคเรียนไม่เกิน วันละ 7 ชั่วโมง



ตารางแสดงอัตราค่าจ้างขั้นต่ำจังหวัดพะเยา

เดือน/ปี ที่บังคับใช้	อัตราค่าจ้างวันละ	อัตราที่เพิ่มขึ้น
1 เมษายน 2537 - 30 กันยายน 2537	108	-
1 ตุลาคม 2537 - 30 มิถุนายน 2538	110	2
1 กรกฎาคม 2538 - 30 กันยายน 2539	118	8
1 ตุลาคม 2539 - 31 ธันวาคม 2540	128	10
1 มกราคม 2541 - 31 ธันวาคม 2543	130	2
1 มกราคม 2544 - 31 ธันวาคม 2547	133	3
1 มกราคม 2548 - 31 ธันวาคม 2548	137	4
1 มกราคม 2549 - 31 ธันวาคม 2549	140	3
1 มกราคม 2550 - 31 พฤษภาคม 2551	144	4
1 มิถุนายน 2551 - 31 ธันวาคม 2552	150	6
1 มกราคม 2553 - 31 ธันวาคม 2553	151	1
1 มกราคม 2554 - ปัจจุบัน	159	8

กราฟแสดงตารางการปรับอัตราค่าจ้างขั้นต่ำจังหวัดพะเยา

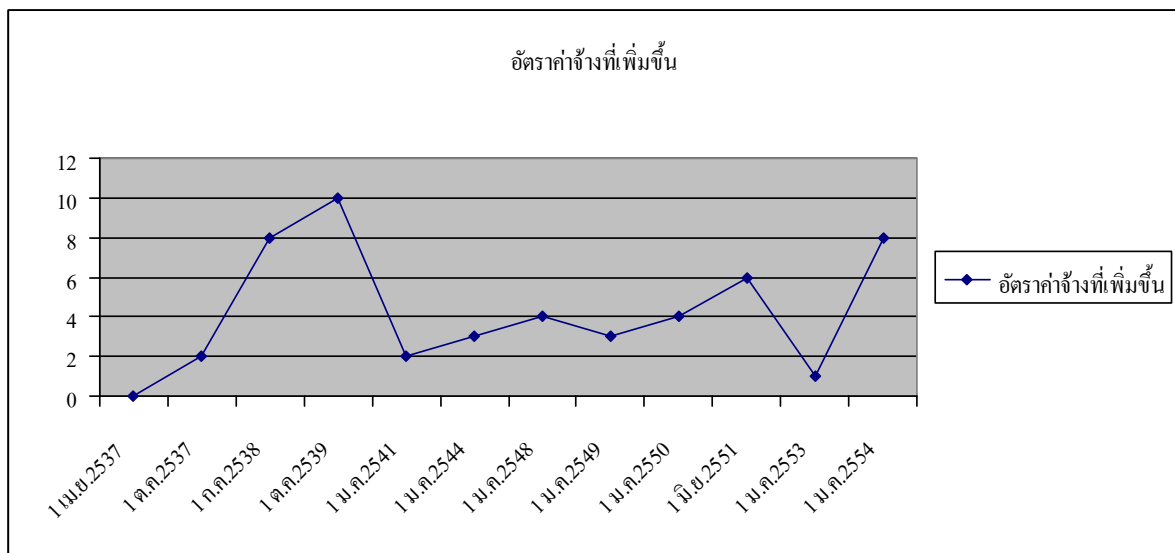

ที่มา : สำนักงานแรงงานจังหวัดพะเยา ข้อมูล ณ เดือนธันวาคม 2554

หมายเหตุ : อัตราค่าจ้างขั้นต่ำที่เปลี่ยนแปลงในแต่ละปีนั้น มาจากการพิจารณาเสนออัตราค่าจ้างประจำปี โดยคณะกรรมการอัตราค่าจ้างขั้นต่ำจังหวัด เริ่มตั้งแต่ ปี 2541 เป็นต้นมา และใช้บังคับเฉพาะลูกจ้างในภาคเอกชน แรงงานต่างด้าว ไม่รวมถึงแรงงานนอกระบบ ลูกจ้างภาครัฐ และพนักงานรัฐวิสาหกิจ



ตารางแสดงอัตราค่าจ้างตามมาตรฐานฝีมือแรงงานแห่งชาติ มีผลบังคับใช้ ตั้งแต่วันที่ 29 กรกฎาคม 2554

ที่	สาขาอาชีพ	อัตราค่าจ้างต่อวัน		
		ระดับ 1	ระดับ 2	ระดับ 3
1	ช่างทาสีรถยนต์	315	380	445
2	ช่างเคาะตัวถังรถยนต์	335	420	505
3	ช่างซ่อมรถยนต์	275	360	445
4	ผู้ประกอบการอาหารไทย	280	360	-
5	พนักงานนวดไทย	310	410	510
6	นักส่งเสริมสุขภาพแบบองค์รวม สປาตะวันตก (หัตถกรรมบำบัด)	350	460	-
7	ช่างซ่อมไมโครคอมพิวเตอร์	300	400	500
8	ช่างไฟฟ้าภายในอาคาร	300	400	500
9	ช่างไฟฟ้าอุตสาหกรรม	300	400	500
10	ช่างเครื่องปรับอากาศในบ้านและการพาณิชย์ขนาดเล็ก	300	400	500
11	ช่างอิเล็กทรอนิกส์ (โทรทัศน์)	300	400	-

- ระดับ 1 หมายถึง ผู้เข้ารับการทดสอบต้องมีอายุไม่ต่ำกว่า 18 ปีบริบูรณ์ และมีประสบการณ์การทำงานหรือประกอบอาชีพเกี่ยวกับสาขาอาชีพ ตามที่กำหนดไว้ในมาตรฐานฝีมือแรงงานแห่งชาติของแต่ละสาขาอาชีพ หรือผ่านการฝึกฝีมือแรงงานหรือฝึกอาชีพในสาขาอาชีพตามที่กำหนดไว้ในมาตรฐานฝีมือแรงงานแห่งชาติของแต่ละสาขาอาชีพ และมีประสบการณ์จากการฝึกหรือปฏิบัติงานในกิจการในสาขาที่เกี่ยวข้องตามที่กำหนดไว้ในมาตรฐานฝีมือแรงงานแห่งชาติของแต่ละสาขาอาชีพ หรือเป็นผู้ที่จบการศึกษาไม่ต่ำกว่าประกาศนียบัตรวิชาชีพในสาขาที่เกี่ยวข้อง
- ระดับ 2 หมายถึง ผู้เข้ารับการทดสอบจะต้องมีประสบการณ์ทำงาน หรือประกอบอาชีพที่เกี่ยวข้อง ไม่น้อยกว่า 1 ปี หรือ 2 ปี ในบางสาขาอาชีพนับตั้งแต่ได้รับหนังสือรับรองมาตรฐานฝีมือแรงงานแห่งชาติระดับ 1 หรือได้คะแนนรวมในการทดสอบระดับ 1 ไม่ต่ำกว่าร้อยละ 80 สามารถเข้ารับการทดสอบได้ทันที โดยไม่ต้องรอรระยะเวลา 1 ปี
- ระดับ 3 หมายถึง ผู้เข้ารับการทดสอบจะต้องมีประสบการณ์ทำงาน หรือประกอบอาชีพที่เกี่ยวข้อง ไม่น้อยกว่า 1 หรือ 2 ปี ในบางสาขาอาชีพ นับตั้งแต่วันที่ได้รับหนังสือรับรองมาตรฐานฝีมือแรงงานแห่งชาติ ระดับ 2 หรือได้คะแนนรวมในการทดสอบระดับ 2 ไม่ต่ำกว่าร้อยละ 80 สามารถเข้ารับการทดสอบได้ทันที โดยไม่ต้องรอรระยะเวลา 1 ปี

หมายเหตุ : ศึกษารายละเอียดเพิ่มเติมได้ในเว็บไซต์ของกรมพัฒนาฝีมือแรงงาน <http://www.dsd.go.th> หรือ <http://home.dsd.go.th/standard>



มูลค่าผลิตภัณฑ์มวลรวมจังหวัดพะเยา

หน่วย : ล้านบาท

ประเภทอุตสาหกรรม	ราคาประจำปี (ลบ.)			ราคาคงที่ (ลบ.)		
	2550	2551	2552	2550	2551	2552
ภาคเกษตร	6746	6595	9101	6746	7285	7721
เกษตรกรรม การล่าสัตว์ และการป่าไม้	6580	6385	8912	6580	7105	7526
ประมง	166	209	190	166	180	195
ภาคนอกเกษตร	13767	15443	16708	13767	14288	15155
เหมืองแร่และย่อยหิน	185	125	169	185	122	139
อุตสาหกรรม	1513	2257	2442	1513	1800	1867
ไฟฟ้า ประปา และโรงแยกก๊าซ	329	320	414	329	327	368
ก่อสร้าง	772	853	867	772	817	834
การขายส่ง ขายปลีก การซ่อมแซม ยานยนต์ จักรยานยนต์ของใช้ส่วนบุคคลและของใช้ใน ครัวเรือน	1045	1287	1428	1045	1245	1437
โรงแรมและภัตตาคาร	154	176	210	154	158	183
การขนส่ง สถานที่เก็บสินค้าและการคมนาคม	281	419	442	281	278	326
ตัวกลางทางการเงิน	1655	1769	1781	1655	1649	1649
บริการด้านอสังหาริมทรัพย์ การให้เช่า และบริการทางธุรกิจ	2251	2179	2222	2251	2166	2203
การบริหารราชการ และ การป้องกันประเทศ รวมทั้งการประกันสังคมภาคบังคับ	2972	3212	3557	2972	3045	3235
การศึกษา	1577	1737	1940	1577	1623	1766
การบริการด้านสุขภาพและสังคม	799	849	972	799	819	908
การให้บริการด้านชุมชนสังคมและบริการส่วน บุคคลอื่น ๆ	203	205	209	203	196	196
ลูกจ้างในครัวเรือนส่วนบุคคล	30	55	55	30	43	45
ผลิตภัณฑ์มวลรวมจังหวัด (GPP)	20513	22038	25809	20513	21573	22877
ผลิตภัณฑ์มวลรวมจังหวัดเฉลี่ยต่อหัว (Per capita GPP) (บาท)	38736	41485	48438	-	-	-
ประชากร (1,000 คน)	530	531	533	-	-	-

ที่มา : สำนักงานคลังจังหวัดพะเยา ข้อมูล ณ เดือนมกราคม 2554



อัตราการขยายตัวและโครงสร้าง GPP

	อัตราการขยายตัว		โครงสร้าง	
	2551	2552	2551	2552
ภาคเกษตรกรรม	7.99	5.98	29.92	35.26
สาขาเกษตรกรรม	7.99	5.92	28.97	34.53
สาขาประมง	8.00	8.55	0.95	0.73
ภาคนอกเกษตร	3.78	6.07	70.08	64.74
สาขาเหมืองแร่และเหมืองหิน	-34.24	14.35	0.57	0.66
สาขาอุตสาหกรรม	18.95	3.72	10.24	9.46
สาขาไฟฟ้า ประปา ฯ	-0.66	12.52	1.45	1.60
สาขาก่อสร้าง	5.94	2.03	3.87	3.36
สาขาขายส่งขายปลีกฯ	19.08	15.48	5.84	5.53
สาขาโรงแรมและภัตตาคาร	2.19	15.82	0.80	0.81
สาขาการขนส่ง ฯ	-1.03	17.27	1.90	1.71
สาขาตัวกลางทางการเงิน	-0.38	0.01	8.03	6.90
สาขาบริการด้านอสังหาริมทรัพย์ ฯ	-3.77	1.67	9.89	8.61
สาขาบริหารราชการฯ	2.45	6.23	14.57	13.78
สาขาการศึกษา	2.93	8.79	7.88	7.52
สาขาบริการด้านสุขภาพฯ	2.48	10.95	3.85	3.77
สาขาการให้บริการด้านชุมชน ฯ	-3.41	-0.02	0.93	0.81
สาขาลูกจ้างในครัวเรือนส่วนบุคคล	42.05	4.36	0.25	0.21
GPP	5.17	6.04	100.00	100.00

กราฟเปรียบเทียบอัตราการขยายตัวของ GPP ปี 2551 - 2552

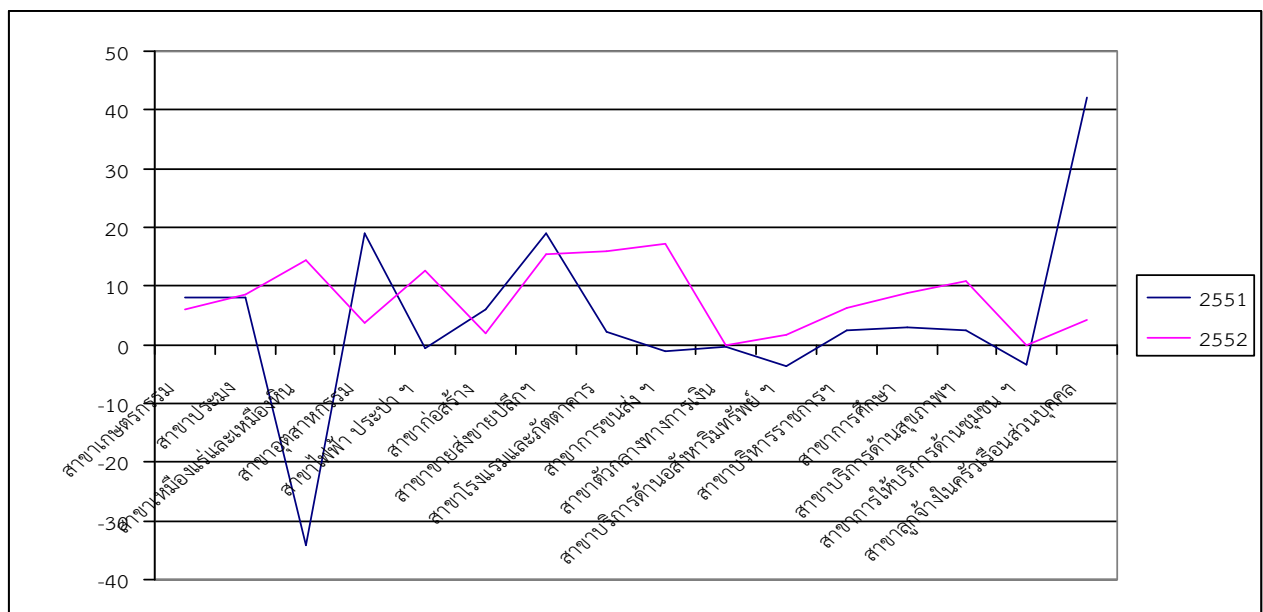

ที่มา : สำนักงานคลังจังหวัดพะเยา ข้อมูล ณ เดือนมกราคม 2555



ผลตอบแทนแรงงานและสัดส่วนแรงงานแยกตามอุตสาหกรรมการผลิตจังหวัดพะเยา

สาขา	GPP ณ ราคา ประจำปี 2552 (ล้านบาท)	สัดส่วน GPP	กำลัง แรงงาน (คน)	สัดส่วน กำลัง แรงงาน	ผลตอบแทน แรงงานราย ปี(บาท)	ผลตอบแทน แรงงานราย เดือน(บาท)
ภาคเกษตร						
เกษตรกรรม	8,912	34.53	149,578	47.96	59,579	4,965
ประมง	190	0.73	-	-	-	-
ภาคนอกเกษตร						
เหมืองแร่ฯ	169	0.66	727	0.23	232,843	19,404
อุตสาหกรรม	2,442	9.46	32,702	10.49	74,660	6,222
ไฟฟ้า ก๊าซ และประปา	414	1.60	169	0.05	2,448,993	204,083
ก่อสร้าง	867	3.36	22,071	7.08	39,265	3,272
ขายส่ง ขายปลีก	1,428	5.53	38,103	12.22	37,468	3,122
โรงแรม	210	0.81	13,747	4.41	15,295	1,275
ขนส่ง	442	1.71	1,345	0.43	328,749	27,396
ตัวกลางทางการเงิน	1,781	6.90	2,891	0.93	616,100	51,342
อสังหาริมทรัพย์	2,222	8.61	65	0.02	34,187,957	2,848,996
บริหารราชการแผ่นดิน	3,557	13.78	20,332	6.52	174,968	14,581
การศึกษา	1,940	7.52	12,510	4.01	155,044	12,920
สุขภาพ	972	3.77	10,082	3.23	96,423	8,035
บริการชุมชน	209	0.81	6,623	2.12	31,492	2,624
ลูกจ้างในครัวเรือน	55	0.21	939	0.30	59,092	4,924
GPP	25,809	100.00	311,844	100.00	82,752	6,896

ผลตอบแทนแรงงาน

จังหวัดพะเยา มีรายได้หรือมูลค่าผลิตภัณฑ์มวลรวมจังหวัด (GPP) ส่วนใหญ่มาจากการเกษตรกรรมมากที่สุด โดยมีสัดส่วน GPP คิดเป็นร้อยละ 34.53 ของรายได้จังหวัดพะเยาทั้งหมด รองลงมาได้แก่การบริหารราชการ คิดเป็นร้อยละ 13.78 และสาขาอุตสาหกรรม ร้อยละ 9.46 ตามลำดับ

ด้านสัดส่วนผลตอบแทนแรงงานพบว่า ค่าตอบแทนในหมวดอสังหาริมทรัพย์ มีสัดส่วนผลตอบแทนแรงงานเทียบกับ GPP สูงสุด โดยมีอัตราเท่ากับ 2,848,996 บาท ต่อเดือน รองลงมาได้แก่ สาขาไฟฟ้า ประปา เฉลี่ยต่อเดือน 204,083 บาท และสาขาตัวกลางทางการเงิน มีค่าตอบแทนเท่ากับ 51,342 บาท ตามลำดับ



การจดทะเบียนของนิติบุคคลตั้งใหม่ตามหมวดธุรกิจจังหวัดพะเยา

ประเภท	บริษัทจำกัด	ห้างหุ้นส่วนจำกัด
เกษตรกรรม ลำสัตว์ และการป่าไม้	-	-
การประมง	-	-
การทำเหมืองแร่และเหมืองหิน	-	-
การผลิต	-	-
การไฟฟ้า แก๊ส และการประปา	-	-
การก่อสร้าง	-	4
การขายส่ง ขายปลีก การซ่อมแซมยานยนต์ จักรยานยนต์ ของใช้ส่วนบุคคล และของใช้ในครัวเรือน	-	2
โรงแรม และภัตตาคาร	-	-
การขนส่ง สถานที่เก็บสินค้า และการคมนาคม	-	-
ตัวกลางทางการเงิน	-	-
การบริการด้านอสังหาริมทรัพย์ การให้เช่า และการบริการ ทางธุรกิจ	1	1
การบริหารราชการและการป้องกันประเทศ รวมทั้งการ ประกันสังคมภาคบังคับ	-	-
การศึกษา	-	-
การบริการด้านสุขภาพและงานสังคมสงเคราะห์	-	-
การให้บริการชุมชน สังคม และบริการส่วนบุคคล อื่น ๆ	-	-
ลูกจ้างในครัวเรือนส่วนบุคคล	-	-
กิจกรรมบริการอื่น ๆ ซึ่งมีได้จัดไว้ในที่อื่น	-	1
รวม	1	8

สถิติการจัดตั้งสถานประกอบกิจการ (นิติบุคคล) แยกตามประเภทกิจการ

ไตรมาส	บริษัทจำกัด	ห้างหุ้นส่วนจำกัด	รวม
1/2553	5	15	20
2/2553	1	21	22
3/2553	3	27	30
4/2553	5	24	29
1/2554	6	19	25
2/2554	4	17	21
3/2554	10	19	29
4/2554	1	8	9

ที่มา : สำนักงานพัฒนาธุรกิจการค้าจังหวัดพะเยา ข้อมูล ณ เดือนธันวาคม 2554



การจัดหางาน

ตารางแสดงจำนวนตำแหน่งงานว่าง / ผู้สมัครงานและการบรรจุงานจังหวัดพะเยา
จำแนกตามเพศ ไตรมาส 4 ปี 2554 (ต.ค.-ธ.ค.54)

ตำแหน่งงานว่าง (อัตรา)				ผู้ลงทะเบียนสมัครงาน(คน)			บรรจุงาน (คน)		
ชาย	หญิง	ไม่ระบุ	รวม	ชาย	หญิง	รวม	ชาย	หญิง	รวม
164	141	637	942	629	671	1,300	242	210	452

กราฟแสดงจำนวนตำแหน่งงานว่าง / ผู้สมัครงานและการบรรจุงานจังหวัดพะเยา
จำแนกตามเพศ ไตรมาสที่ 4 ปี 2554 (ต.ค.-ธ.ค.54)

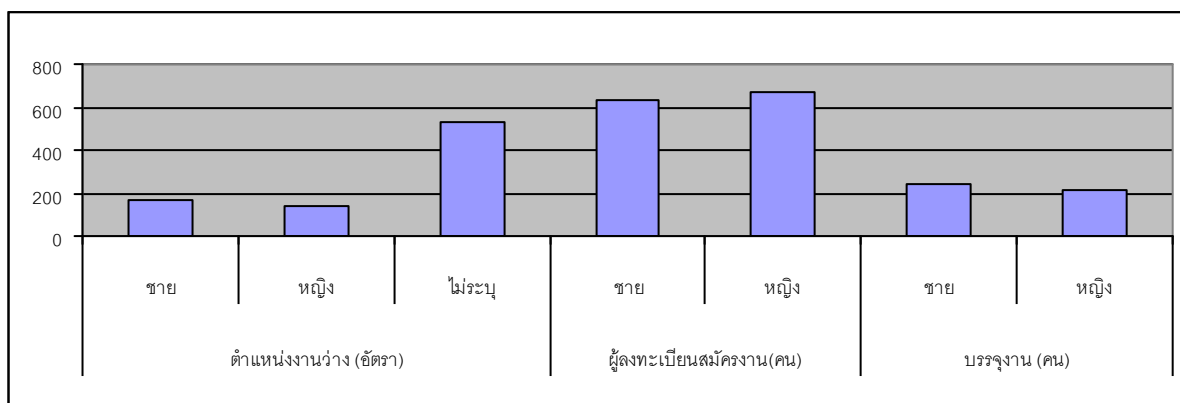

ตารางแสดงจำนวนตำแหน่งงานว่าง ผู้สมัครงาน และการบรรจุงานจังหวัดพะเยา
จำแนกตามการศึกษา ไตรมาส 3 ปี 2554 (ก.ค.-ก.ย.54)

วุฒิการศึกษา	ตำแหน่งงานว่าง (อัตรา)	ผู้ลงทะเบียนสมัครงาน (คน)	บรรจุงาน (คน)
ประถมศึกษาและต่ำกว่า	168	228	66
มัธยมศึกษา	208	322	106
ปวช.	123	183	63
- พาณิชย	25	58	14
- ช่าง	21	67	14
- อื่นๆ	77	58	34
ปวส.	182	223	106
- พาณิชย	42	81	48
- ช่าง	30	71	25
- อื่นๆ	110	71	33
อนุปริญญา	64	51	11
ปริญญาตรี	197	291	100
ปริญญาโท	-	2	-
รวม	942	1,300	452

ที่มา : สำนักงานจัดหางานจังหวัดพะเยา ข้อมูล ณ เดือนธันวาคม 2554



ตารางแสดงจำนวนตำแหน่งงานว่าง ผู้สมัครงาน และการบรรจุงานจังหวัดพะเยา
จำแนกตามอาชีพ ไตรมาส 4 ปี 2554 (ต.ค.-ธ.ค.54)

ประเภทอาชีพ	ตำแหน่งงานว่าง (อัตรา)	ผู้ลงทะเบียนสมัครงาน (คน)	บรรจุงาน (คน)
1. ผู้บัญญัติกฎหมาย ข้าราชการระดับอาวุโส ผู้จัดการ	54	28	13
2. ผู้ประกอบวิชาชีพด้านต่างๆ	82	83	26
3. ช่างเทคนิคและผู้ปฏิบัติงานที่เกี่ยวข้อง	123	186	52
4. เสมียน เจ้าหน้าที่	143	213	67
5. พนักงานบริการ พนักงานขายในร้านค้า และตลาด	158	205	82
6. ผู้ปฏิบัติงานฝีมือด้านการเกษตรและประมง (แปรรูปขั้นพื้นฐาน)	98	40	37
7. ผู้ปฏิบัติงานโดยใช้ฝีมือในธุรกิจต่างๆ	83	114	36
8. ผู้ปฏิบัติงานในโรงงาน ผู้ควบคุมเครื่องจักร และผู้ปฏิบัติงานด้านการประกอบการ	64	84	12
9. อาชีพงานพื้นฐาน	137	347	127
รวม	942	1,300	452

ตารางแสดงการบรรจุงาน จำแนกตามอายุ ไตรมาส 4 ปี 2554 (ต.ค.-ธ.ค.54)

ช่วงอายุ	ตำแหน่งงานว่าง		ผู้ลงทะเบียนสมัครงาน		บรรจุงาน	
	อัตรา	ร้อยละ	คน	ร้อยละ	คน	ร้อยละ
15-17	81	8.60	32	2.46	11	2.43
18-24	390	41.40	455	35.00	144	31.86
25-29	268	28.45	322	24.77	143	31.64
30-39	125	13.27	270	20.77	88	19.47
40-49	48	5.10	151	11.62	49	10.84
50-59	26	2.76	67	5.15	14	3.10
60 ปีขึ้นไป	4	0.42	3	0.23	3	0.66
รวม	942	100.00	1,300	100.00	452	100.00

ที่มา : สำนักงานจัดหางานจังหวัดพะเยา ณ เดือนธันวาคม 2554



ตารางแสดงจำนวนตำแหน่งงานว่างและการบรรจุงานจังหวัดพะเยา
จำแนกตามประเภทอุตสาหกรรม ไตรมาสที่ 4 ปี 2554 (ต.ค.-ธ.ค.54)

ประเภทอุตสาหกรรม	ตำแหน่งงานว่าง (อัตรา)	บรรจุงาน (คน)
รวมภาคเกษตรกรรม	57	36
1. เกษตรกรรม การล่าสัตว์ และการป่าไม้	57	36
2. การประมง	-	-
รวมนอกภาคเกษตรกรรม	885	416
3. การทำเหมืองแร่ และเหมืองหิน	-	-
4. การผลิต	295	140
5. การไฟฟ้า ก๊าซ และการประปา	-	-
6. การก่อสร้าง	46	13
7. การขายส่ง การขายปลีก การซ่อมแซมยานยนต์ ของใช้ส่วนบุคคล และของใช้ครัวเรือน	261	170
8. โรงแรม และภัตตาคาร	58	28
9. การขนส่ง สถานที่เก็บสินค้า และการคมนาคม	43	-
10. กิจกรรมทางการเงินและการประกันภัย	41	17
11. ข้อมูลข่าวสารและการสื่อสาร	38	15
12. กิจกรรมวิชาชีพ วิทยาศาสตร์และกิจกรรมทางวิชาการ	20	7
13. กิจกรรมการบริหารและบริการสนับสนุน	14	8
14. การบริหารราชการ และการป้องกันประเทศ รวมทั้งการ ประกันสังคมภาคบังคับ	7	3
15. การศึกษา	26	10
16. งานด้านสุขภาพ และงานสังคมสงเคราะห์	18	5
17. กิจกรรมด้านบริการชุมชน สังคม และการบริการส่วนบุคคลอื่น ๆ	6	-
18. ลูกจ้างในครัวเรือนส่วนบุคคล	12	-
19. องค์การระหว่างประเทศและองค์การต่างประเทศอื่นๆ และ สมาชิก	-	-
18. อื่น ๆ	-	-
รวม	942	452

ที่มา : สำนักงานจัดหางานจังหวัดพะเยา ณ เดือนธันวาคม 2554



ตารางแสดงจำนวนแรงงานต่างด้าวถูกกฎหมายจังหวัดพะเยา
จำแนกตามประเภทการได้รับอนุญาต ณ เดือนธันวาคม 2554

ประเภทการได้รับอนุญาต	(คน)
1.ประเภทตลอดชีพ	-
2.ประเภทส่งเสริมการลงทุน	-
3.ประเภทชั่วคราว	76
4.ประเภทมาตรา 12 ยกเว้นมติ ครม.	63
รวม	139

ตารางแสดงจำนวนแรงงานต่างด้าวที่ได้รับอนุญาตทำงานตามมติ ครม. ปี 2549 จังหวัดพะเยา
จำแนกตามสัญชาติ ณ วันที่ 25 ธันวาคม 2554

สัญชาติ (คน)			รวม
พม่า	ลาว	กัมพูชา	
678	494	5	1,177

ตารางแสดงอัตราการจ้างแรงงานต่างด้าวในจังหวัดพะเยา

	31/10/54	30/11/54	31/12/54
กำลังแรงงานของจังหวัด (รายปี)	321,492	321,492	321,492
จำนวนแรงงานต่างด้าวผิดกฎหมาย 3 สัญชาติทั้งหมดในจังหวัด	1018	1011	1008
จำนวนแรงงานต่างด้าวผิดกฎหมายที่ขึ้นทะเบียนที่มีสัญชาติ พม่าในจังหวัด	634	624	621
จำนวนแรงงานต่างด้าวผิดกฎหมายที่ขึ้นทะเบียนที่มีสัญชาติ ลาวในจังหวัด	381	384	384
จำนวนแรงงานต่างด้าวผิดกฎหมายที่ขึ้นทะเบียนที่มีสัญชาติ กัมพูชาในจังหวัด	33	3	3

	31/07/54	31/08/54	30/09/54
อัตราการจ้างแรงงานต่างด้าวภาพรวมในจังหวัด	0.317	0.314	0.314
อัตราการจ้างแรงงานต่างด้าวที่มีสัญชาติพม่าในจังหวัด	62.27	61.72	61.60
อัตราการจ้างแรงงานต่างด้าวที่มีสัญชาติลาวในจังหวัด	37.43	37.98	38.09
อัตราการจ้างแรงงานต่างด้าวที่มีสัญชาติกัมพูชาในจังหวัด	0.29	0.30	0.60

ที่มา : สำนักงานจัดหางานจังหวัดพะเยา ณ เดือนธันวาคม 2554



ตารางแสดงจำนวนแรงงานไทยที่ลงทะเบียนแจ้งความประสงค์เดินทางไปทำงานต่างประเทศ
จังหวัดพะเยา จำแนกตามระดับการศึกษา ไตรมาส 4 ปี 2554 (ต.ค.-ธ.ค.54)

ระดับการศึกษา	ชาย (คน)	หญิง (คน)	รวม (คน)	ร้อยละของภาพรวม
ประถมศึกษา	24	6	30	21.58
มัธยมศึกษา	54	18	72	51.80
ปวช. ปวส. ปวท. อนุปริญญา	21	4	25	17.99
ปริญญาตรี	5	7	12	8.63
ปริญญาโท	-	-	-	0.00
ปริญญาเอก	-	-	-	0.00
รวม	104	35	139	100.00

กราฟแสดงจำนวนแรงงานไทยที่ลงทะเบียนแจ้งความประสงค์เดินทางไปทำงานต่างประเทศ จังหวัด
พะเยา

จำแนกตามระดับการศึกษา ไตรมาส 4 ปี 2554 (ต.ค.-ธ.ค.54)

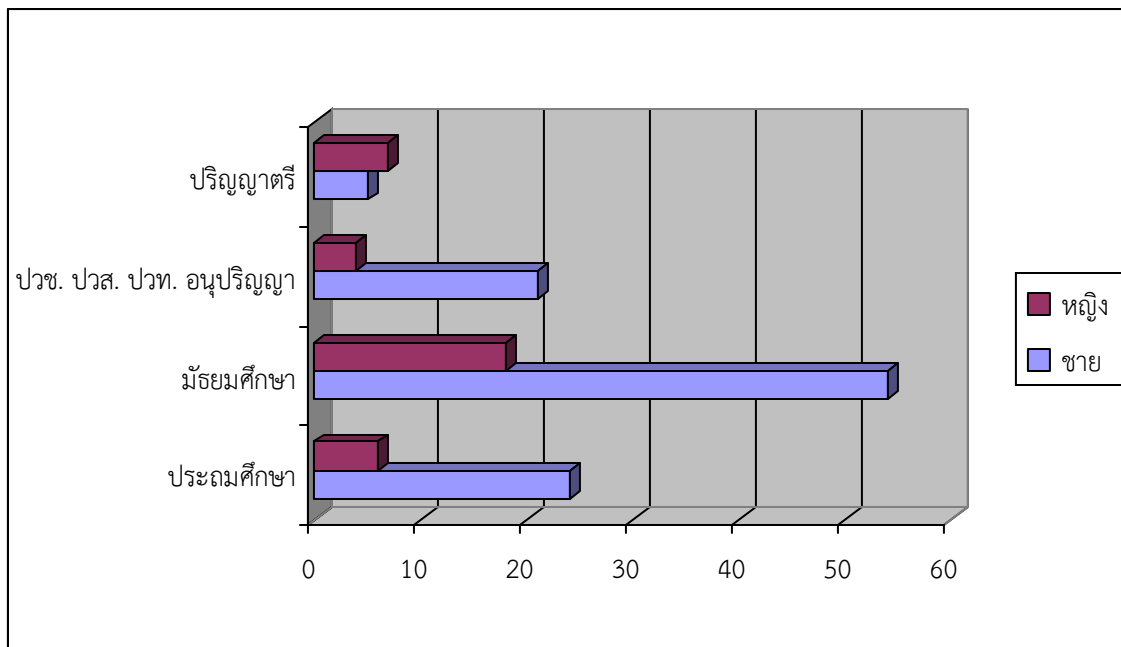

ที่มา : สำนักงานจัดหางานจังหวัดพะเยา ณ เดือนธันวาคม 2554



ตารางแสดงจำนวนแรงงานไทยในจังหวัดพะเยา ที่ได้รับขออนุมัติเดินทางไปทำงาน
ต่างประเทศจำแนกตามวิธีการเดินทาง ไตรมาส 4 ปี 2554 (ต.ค.-ธ.ค.54)

วิธีการเดินทาง	จำนวน	ร้อยละ
บริษัทจัดหางานจัดส่ง	0	0
Re-Entry	63	90.00
เดินทางด้วยตนเอง	7	10.00
นายจ้างพาไปฝึกงาน	0	0
นายจ้างพาไปทำงาน	0	0
กรมการจัดหางานจัดส่ง	0	0

จำนวนแรงงานไทยในจังหวัดพะเยา ที่ได้รับอนุมัติเดินทางไปทำงานต่างประเทศ ในไตรมาสที่ 3 ปี 2554 (ก.ค.-ก.ย.54) ส่วนใหญ่คือผู้ที่เดินทางกลับมาพักชั่วคราวแล้วกลับไปทำงาน (Re-Entry) จำนวน 83 ราย คิดเป็นร้อยละ 90.21 สำหรับบริษัทจัดหางานจัดส่ง จำนวน 6 ราย คิดเป็นร้อยละ 6.52 และเดินทางด้วยตนเอง จำนวน 3 ราย คิดเป็นร้อยละ 3.27 สำหรับนายจ้างพาไปฝึกงาน นายจ้างพาไปทำงาน และกรมการจัดหางานจัดส่ง ยังไม่มีผู้เดินทาง

ที่มา : สำนักงานจัดหางานจังหวัดพะเยา ณ เดือนธันวาคม 2554

การพัฒนาฝีมือแรงงาน

ศูนย์พัฒนาฝีมือแรงงานจังหวัดพะเยา ให้บริการฝึกอาชีพให้กับประชากรวัยทำงานที่อยู่ในช่วงอายุ 15 ปีขึ้นไป ในไตรมาส 4 ปี 2554 (ตุลาคม-ธันวาคม 2554) จำแนกตามหลักสูตร/กิจกรรม/สาขาช่าง ดังนี้

1. หลักสูตรการฝึกเตรียมเข้าทำงาน มีผู้เข้ารับการฝึก จำนวน 88 คน (เริ่มฝึก วันที่ 1 กรกฎาคม 2554 จบฝึกที่ศูนย์พัฒนาฝีมือแรงงานจังหวัดพะเยา วันที่ 30 ธันวาคม 2554 และจบฝึกในสถานประกอบการในเดือนกุมภาพันธ์ 2555)

กลุ่มอาชีพ	จำนวน (คน)	
	ผู้เข้ารับการฝึก	ผู้ผ่านการฝึก
1. กลุ่มอาชีพช่างก่อสร้าง	5	-
2. กลุ่มอาชีพช่างอุตสาหกรรม	12	-
3. กลุ่มอาชีพช่างเครื่องกล	32	-
4. กลุ่มอาชีพช่างไฟฟ้าอิเล็กทรอนิกส์และคอมพิวเตอร์	39	-
รวม	88	-

หมายเหตุ : - ช่างไฟฟ้า,ช่างอิเล็กทรอนิกส์ และช่างคอมพิวเตอร์ การรายงานเป็นช่างเดียวกัน คือช่างไฟฟ้าอิเล็กทรอนิกส์และคอมพิวเตอร์

กราฟแสดงการฝึกเตรียมเข้าทำงาน จำแนกตามกลุ่มอาชีพ ไตรมาสที่ 4 ปี 2554 (ต.ค.-ธ.ค.54)

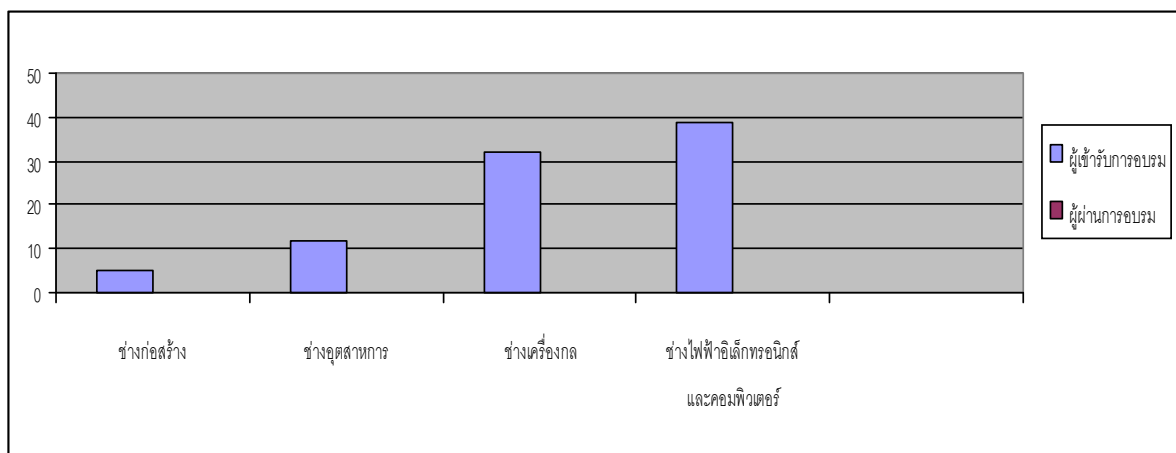

การฝึกเตรียมเข้าทำงาน เป็นการฝึกอาชีพให้แก่แรงงานใหม่ เพื่อพัฒนาความรู้ความสามารถในขั้นพื้นฐานของสาขาอาชีพต่าง ๆ ตลอดจนทัศนคติที่ดีต่ออาชีพ เพื่อเตรียมเข้าสู่ตลาดแรงงานและให้มีความพร้อมที่จะทำงานในฐานะแรงงานฝีมือ ส่วนใหญ่จะทำการฝึก ณ ศูนย์พัฒนาฝีมือแรงงานจังหวัด เป็นเวลา 280 ชั่วโมงหรือ 2 เดือนขึ้นไป และฝึกในกิจการอีก 1-4 เดือน (แล้วแต่สาขาอาชีพ)



2. หลักสูตรการฝึกยกระดับฝีมือ มีผู้เข้ารับการฝึก จำนวน 38 คน ผ่านการฝึกอบรม 38 คน

กลุ่มอาชีพ	จำนวน (คน)	
	ผู้เข้ารับการฝึก	ผู้ผ่านการฝึก
1. กลุ่มอาชีพช่างไฟฟ้าอิเล็กทรอนิกส์และคอมพิวเตอร์	22	22
2. กลุ่มอาชีพช่างอุตสาหกรรมศิลป์	16	16
รวม	38	38

หมายเหตุ : - ช่างไฟฟ้า,ช่างอิเล็กทรอนิกส์ และช่างคอมพิวเตอร์ การรายงานเป็นช่างเดียวกัน คือช่างไฟฟ้าอิเล็กทรอนิกส์และคอมพิวเตอร์

กราฟแสดงการฝึกยกระดับฝีมือในจังหวัดพะเยา จำแนกตามกลุ่มอาชีพ ไตรมาสที่ 4 ปี 2554 (ต.ค.-ก.ย.54)

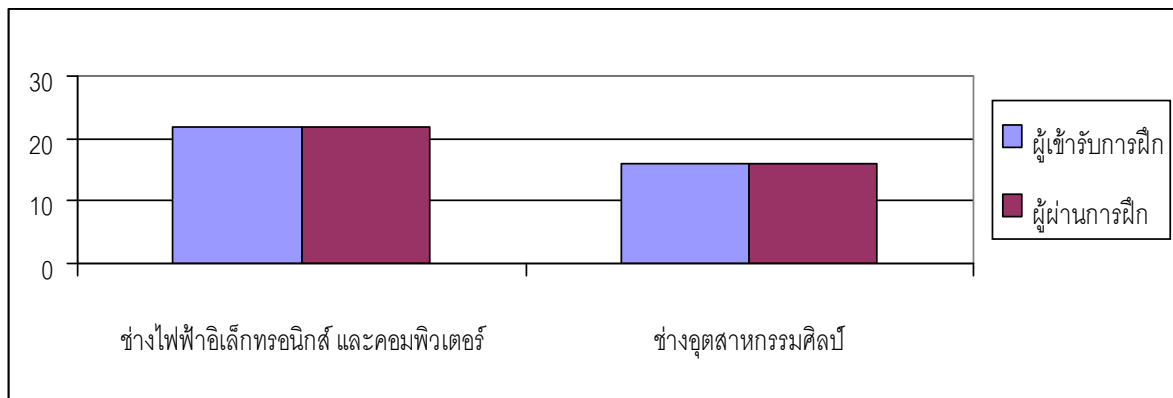

การฝึกยกระดับฝีมือ เป็นการฝึกอาชีพให้แก่แรงงานที่มีงานทำอยู่แล้วให้มีพินความรู้ ความสามารถและทักษะเพิ่มเติมในสาขาอาชีพที่ปฏิบัติงานอยู่หรือสาขาอาชีพที่เกี่ยวข้องหรือเกื้อหนุนกับงานที่ทำอยู่ให้สามารถปฏิบัติงานได้อย่างมีประสิทธิภาพมากขึ้นทันต่อการเปลี่ยนแปลงของเทคโนโลยี ซึ่งอาจเป็นการเพิ่มพูนความรู้และทักษะเดิมให้สูงขึ้นหรือเพิ่มทักษะด้านการบริหารจัดการหรือความรู้เสริมอื่น ๆ ที่เกี่ยวข้องเกื้อหนุนกับสาขาอาชีพนั้น ๆ โดยระยะเวลาฝึกตั้งแต่ 12 ชั่วโมงขึ้นไป

3. หลักสูตรการฝึกอาชีพเสริม มีผู้เข้ารับการฝึก จำนวน 200 คน ผ่านการฝึกอบรม 200 คน

กลุ่มอาชีพ	จำนวน (คน)	
	ผู้เข้ารับการฝึก	ผู้ผ่านการฝึก
1. กลุ่มอาชีพช่างก่อสร้าง	25	25
2. กลุ่มอาชีพช่างอุตสาหกรรม	41	41
3. กลุ่มอาชีพช่างเครื่องกล	43	43
4. กลุ่มอาชีพช่างอุตสาหกรรมศิลป์	68	68
5. กลุ่มอาชีพธุรกิจและบริการ	23	23
รวม	200	200

กราฟแสดงการฝึกอาชีพเสริมในจังหวัดพะเยา จำแนกตามกลุ่มอาชีพ ไตรมาสที่ 4 ปี 2554 (ต.ค.-ธ.ค.54)

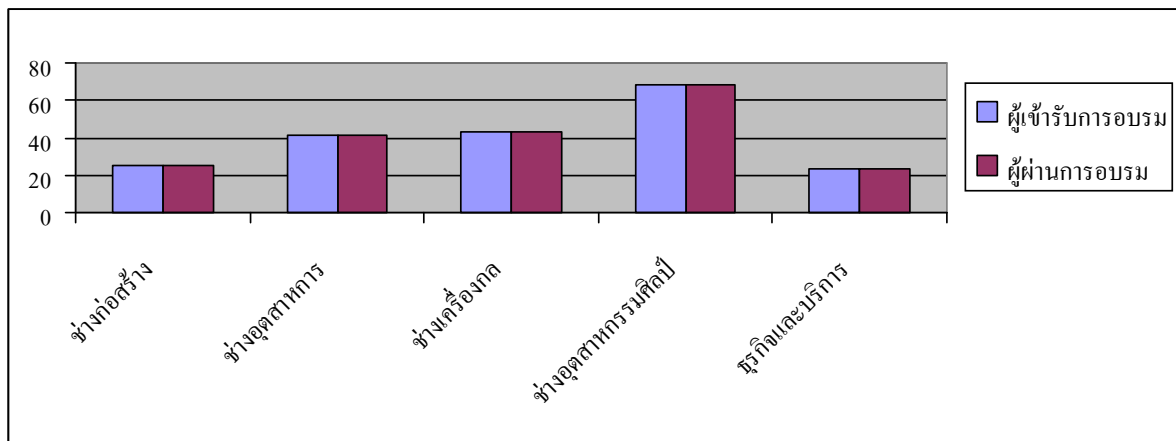

หมายเหตุ : ช่างอุตสาหกรรมศิลป์ หมายถึง อาชีพที่เป็นงานฝีมือต่าง ๆ เช่น ช่างตัดเย็บเสื้อผ้า, ประดิษฐ์ดอกไม้ เป็นต้น

การฝึกเสริมทักษะ เป็นการฝึกอาชีพให้กับแรงงานที่มีงานทำอยู่แล้วหรือว่างงาน และมีความประสงค์จะเปลี่ยนอาชีพใหม่หรือประกอบอาชีพอื่นเพิ่มเติม เพื่อพัฒนาแรงงาน ให้มีความรู้ ความสามารถ และทัศนคติที่ดีเพิ่มเติมในสาขาอาชีพอื่นที่นอกเหนือจากงาน ที่ปฏิบัติอยู่ตามปกติหรืออาชีพที่ทำอยู่หรือให้สามารถทำงานในสาขาอาชีพอื่นได้ โดยระยะเวลาการฝึกตั้งแต่ 6 ชั่วโมงขึ้นไป

4. การทดสอบมาตรฐานฝีมือแรงงาน มีผู้เข้ารับการฝึก 115 คน ผ่านการฝึกอบรม จำนวน 115 คน

กลุ่มอาชีพ	จำนวน (คน)	
	ผู้เข้ารับการทดสอบ	ผู้ผ่านการทดสอบ
1. กลุ่มอาชีพช่างอุตสาหกรรม	6	6
2. กลุ่มอาชีพช่างเครื่องกล	17	17
3. กลุ่มอาชีพช่างไฟฟ้าอิเล็กทรอนิกส์ และคอมพิวเตอร์	92	92
รวม	115	115

หมายเหตุ : - ช่างไฟฟ้า,ช่างอิเล็กทรอนิกส์ และช่างคอมพิวเตอร์ การรายงานเป็นช่างเดียวกัน คือช่างไฟฟ้าอิเล็กทรอนิกส์และคอมพิวเตอร์

กราฟแสดงการทดสอบมาตรฐานฝีมือแรงงานในจังหวัดพะเยา จำแนกตามกลุ่มอาชีพ ไตรมาสที่ 4 ปี 2554 (ต.ค.-ก.ย.54)

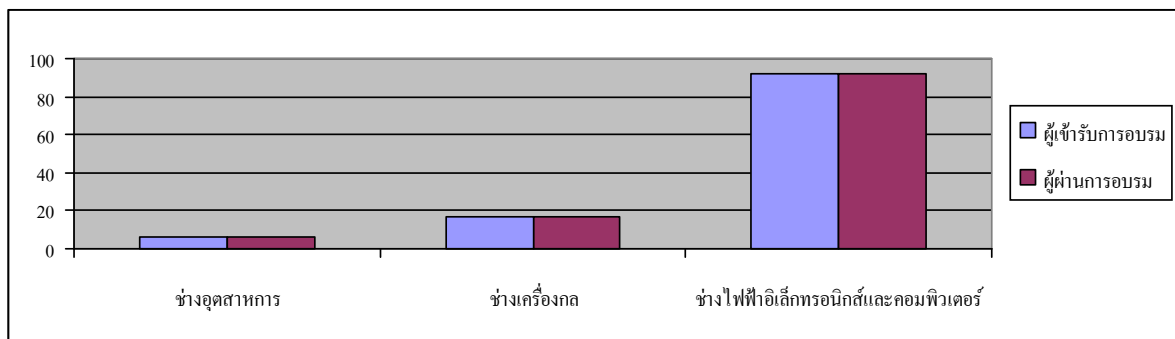

การทดสอบฝีมือแรงงาน เป็นการทดสอบความสามารถตามมาตรฐานฝีมือแรงงานที่กำหนด โดยทำการทดสอบทั้งภาคทฤษฎีและปฏิบัติ ซึ่งผู้ผ่านการทดสอบจะได้รับวุฒิบัตรรับรอง ช่วยให้หางานทำได้ง่ายขึ้น มีโอกาสก้าวหน้าในการทำงาน และสามารถผู้ประกอบการรับรองฝีมือเพื่อไปทำงานต่างประเทศได้ด้วย ฝ่ายนายจ้างจะได้ลูกจ้างที่มีมาตรฐานฝีมือ คัดเลือกบุคคลให้เหมาะสมกับตำแหน่งงาน และช่วยในการกำหนดอัตราค่าจ้าง

5. หลักสูตรการฝึกอาชีพเสริม โครงการพัฒนาศักยภาพกำลังแรงงานที่ประสบภัยน้ำท่วมกรณีเร่งด่วน มีผู้เข้ารับการฝึกอบรม จำนวน 40 คน ผ่านการฝึกอบรม จำนวน 40 คน

กลุ่มอาชีพ	จำนวน (คน)	
	ผู้เข้ารับการทดสอบ	ผู้ผ่านการทดสอบ
1. กลุ่มอาชีพช่างอุตสาหกรรมศิลป์	40	40
รวม	40	40

กราฟแสดงการฝึกอาชีพเสริม โครงการพัฒนาศักยภาพกำลังแรงงานที่ประสบภัยน้ำท่วมกรณีเร่งด่วน จำแนกตามกลุ่มอาชีพ ไตรมาสที่ 4 ปี 2554 (ต.ค.-ก.ย.54)

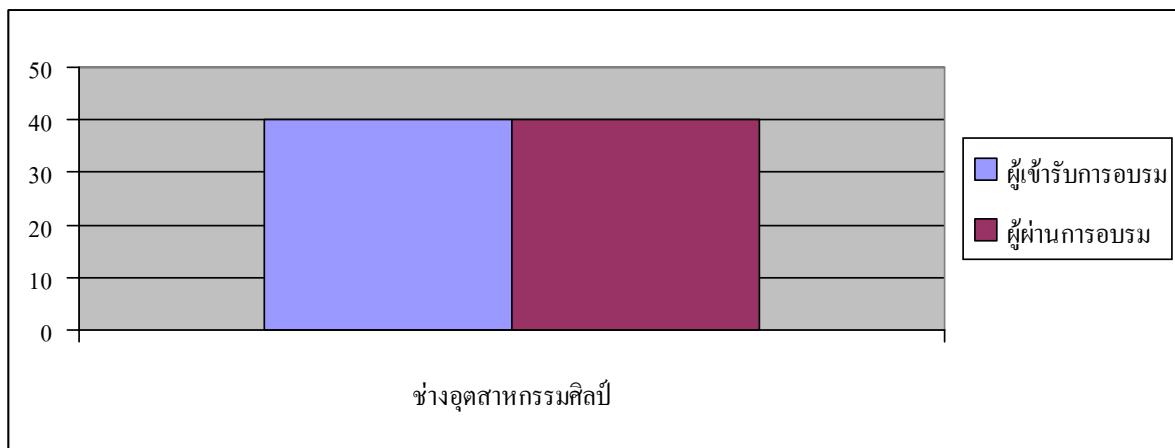

เนื่องจากสถานการณ์มหาอุทกภัยที่เกิดขึ้น ในจังหวัดภาคกลาง ภาคเหนือและภาคอีสาน รวมทั้งในเขตกรุงเทพมหานคร กรมพัฒนาฝีมือแรงงานได้มีข้อสั่งการให้สถาบันพัฒนาฝีมือแรงงานภาค/ศูนย์พัฒนาฝีมือแรงงานจังหวัด ให้การช่วยเหลือผู้ที่ประสบภัยน้ำท่วมในทุกพื้นที่ โดยได้จัดทำ “โครงการพัฒนาศักยภาพกำลังแรงงานที่ประสบภัยน้ำท่วมกรณีเร่งด่วน” เพื่อเพิ่มพูนทักษะฝีมือให้กับกำลังแรงงานที่ประสบภัยน้ำท่วมให้สามารถสร้างอาชีพ สร้างรายได้หลังน้ำลด



สวัสดิการและคุ้มครองแรงงานจังหวัดพะเยา

ตารางแสดงการตรวจแรงงานในจังหวัดพะเยา จำแนกตามขนาดสถานประกอบการกิจการ ไตรมาสที่ 4 ปี 2554 (ตุลาคม - ธันวาคม 2554)

ขนาดสถานประกอบการ กิจการ	สถานประกอบ กิจการที่ผ่านการ ตรวจ (แห่ง)	ลูกจ้างที่ผ่านการตรวจ (คน)				ผลการตรวจ (แห่ง)		การดำเนินการของเจ้าหน้าที่ (แห่ง)				
		ชาย	หญิง	เด็ก	รวม	ปฏิบัติ ถูกต้อง	ปฏิบัติ ไม่ ถูกต้อง	แนะนำ	ออก หนังสือ เชิญพบ	ออกคำสั่งให้ ดำเนินการ	เปรียบเทียบ ปรับ	ส่งเรื่อง ดำเนินคดี
1 - 4 คน	30	39	29	4	72	30	-	-	-	-	-	-
5 - 9 คน	17	72	35	4	111	15	2	2	-	-	-	-
10 - 19 คน	10	80	42	8	130	8	2	2	-	-	-	-
20 - 49 คน	7	134	97	-	231	6	1	1	-	-	-	-
50 - 99 คน	0	0	0	-	0	0	-	-	-	-	-	-
100 - 299 คน	0	0	0	-	0	0	-	-	-	-	-	-
300 - 499 คน	0	0	0	-	0	0	-	-	-	-	-	-
500 - 999 คน	0	0	0	-	0	0	-	-	-	-	-	-
1,000 คน	-	-	-	-	-	-	-	-	-	-	-	-
รวม	64	325	203	16	544	59	5	5	-	-	-	-

ที่มา : สำนักงานสวัสดิการและคุ้มครองแรงงานจังหวัดพะเยา

ข้อมูล ณ วันที่ 31 เดือนธันวาคม 2554

ตารางแสดงเรื่องที่สถานประกอบกิจการในจังหวัดพะเยา ปฏิบัติไม่ถูกต้องตามกฎหมายคุ้มครองแรงงาน ไตรมาสที่ 4 ปี 2554 (ตุลาคม - ธันวาคม 2554)

ประเภทอุตสาหกรรม	เรื่องที่ปฏิบัติไม่ถูกต้อง (แห่ง)											
	วันทำงาน	เวลาทำงาน	เวลาพัก	เงินประกันในการทำงาน	วันหยุด	สิทธิการลา	การจ่ายค่าจ้าง	ค่าล่วงเวลาและค่าทำงาน	ค่าจ้างขั้นต่ำ	ข้อบังคับ	สถานที่จ่าย	ระยะเวลาการจ่ายค่าจ้าง
1. เกษตรกรรม การล่าสัตว์ และการป่าไม้	-	-	-	-	-	-	-	-	-	-	-	-
2. การประมง	-	-	-	-	-	-	-	-	-	-	-	-
3. การทำเหมืองแร่ และเหมืองหิน	-	-	-	-	-	-	-	-	-	-	-	-
4. การผลิต	-	-	-	-	1	-	-	-	-	1	-	-
5. การไฟฟ้า ก๊าซ และการประปา	-	-	-	-	-	-	-	-	-	-	-	-
6. การก่อสร้าง	-	-	-	-	-	-	-	-	-	-	-	-
7. การขายส่ง ขายปลีก ซ่อมแซมยานยนต์ ฯลฯ	-	-	-	-	1	-	-	-	-	1	-	-
8. โรงแรมและภัตตาคาร	-	-	-	-	-	-	-	-	-	-	-	-
9. การขนส่ง สถานีเก็บสินค้า และการคมนาคม	-	-	-	-	-	-	-	-	-	-	-	-
10. การเป็นสื่อกลางทางการเงิน	-	-	-	-	-	-	-	-	-	-	-	-
11. กิจการด้านอสังหาริมทรัพย์ การให้เช่า	-	-	-	-	-	-	-	-	-	1	-	-
12. การบริหารราชการและการป้องกันประเทศ ฯลฯ	-	-	-	-	-	-	-	-	-	-	-	-
13. การศึกษา	-	-	-	-	-	-	-	-	-	-	-	-
14. งานด้านสุขภาพ และงานสังคมสงเคราะห์	-	-	-	-	-	-	-	-	-	-	-	-
15. กิจกรรมบริการชุมชน สังคม ฯลฯ	-	-	-	-	-	-	-	-	-	-	-	-
16. ลูกจ้างในครัวเรือน	-	-	-	-	-	-	-	-	-	-	-	-
17. องค์กรระหว่างประเทศ อื่น ๆ และสมาชิก	-	-	-	-	-	-	-	-	-	-	-	-
18. อื่น ๆ	-	-	-	-	-	-	-	-	-	-	-	-
รวม	-	-	-	-	2	-	-	-	-	3	-	-

ที่มา : สำนักงานสวัสดิการและคุ้มครองแรงงานจังหวัดพะเยา ข้อมูล ณ วันที่ 31 เดือนธันวาคม 2554





ตารางแสดงการตรวจความปลอดภัยในการทำงานในจังหวัดพะเยา จำแนกตามขนาดสถานประกอบการ ไตรมาสที่ 4 ปี 2554 (ตุลาคม - ธันวาคม 2554)

ขนาดสถานประกอบการ	สถานประกอบการที่ผ่านการตรวจ (แห่ง)	ลูกจ้างที่ผ่านการตรวจ (คน)				ผลการตรวจ (แห่ง)		การดำเนินการของเจ้าหน้าที่ (แห่ง)					รวบรวมข้อเท็จจริงเพื่อส่งเรื่องดำเนินคดี
		ชาย	หญิง	เด็ก	รวม	ปฏิบัติถูกต้อง	ปฏิบัติไม่ถูกต้อง	แนะนำ	ออกคำสั่ง				
									สั่งเอกสาร	พบ	ปรับปรุง	หยุดการใช้เครื่องจักร	
1 - 4 คน	11	20	17	-	37	10	1	1	-	-	-	-	-
5 - 9 คน	12	52	29	-	81	9	3	3	-	-	-	-	-
10 - 19 คน	7	63	30	-	93	6	1	1	-	-	-	-	-
20 - 49 คน	7	126	96	-	222	6	1	1	-	-	-	-	-
50 - 99 คน	0	0	0	-	0	0	-	-	-	-	-	-	-
100 - 299 คน	0	0	0	-	0	0	-	-	-	-	-	-	-
300 - 499 คน	0	0	0	-	0	0	-	-	-	-	-	-	-
500 - 999 คน	0	0	0	-	0	0	-	-	-	-	-	-	-
1,000 คน	0	0	0	-	0	0	-	-	-	-	-	-	-
รวม	37	261	172	-	433	31	6	6	-	-	-	-	-

หมายเหตุ : สถานประกอบการแต่ละแห่งที่ปฏิบัติไม่ถูกต้อง อาจมีการดำเนินการของเจ้าหน้าที่มากกว่า 1 กรณี

ที่มา : สำนักงานสวัสดิการและคุ้มครองแรงงานจังหวัดพะเยา

ข้อมูล ณ วันที่ 31 เดือนธันวาคม 2554

ตารางแสดงการตรวจความปลอดภัยในการทำงานในจังหวัดพะเยา จำแนกตามประเภทอุตสาหกรรม ไตรมาสที่ 4 ปี 2554 (ตุลาคม - ธันวาคม 2554)

ประเภทอุตสาหกรรม	สปก. ที่ผ่าน การตรวจ (แห่ง)	ลูกจ้างที่ผ่าน การตรวจ (คน)	ผลการตรวจ (แห่ง)		การดำเนินการของเจ้าหน้าที่ (แห่ง)					
			ปฏิบัติ ถูกต้อง	ปฏิบัติ ไม่ ถูกต้อง	แนะนำ	ออกคำสั่ง				ส่งเรื่อง ดำเนินคดี
						ส่ง เอกสาร	พบ	ปรับปรุง	หยุดการใช้ เครื่องจักร	
1. เกษตรกรรม การล่าสัตว์ และการป่าไม้	-	-	-	-	-	-	-	-	-	-
2. การประมง	-	-	-	-	-	-	-	-	-	-
3. การทำเหมืองแร่ และเหมืองหิน	1	6	1	-	-	-	-	-	-	-
4. การผลิต	11	160	8	3	3	-	-	-	-	-
5. การไฟฟ้า ก๊าซ และการประปา	-	-	-	-	-	-	-	-	-	-
6. การก่อสร้าง	4	38	2	2	2	-	-	-	-	-
7. การขายส่ง ขายปลีก ซ่อมแซมยานยนต์ ฯลฯ	14	156	13	1	1	-	-	-	-	-
8. โรงแรมและภัตตาคาร	3	38	3	-	-	-	-	-	-	-
9. การขนส่ง สถานีเก็บสินค้า และการคมนาคม	1	3	1	-	-	-	-	-	-	-
10. การเป็นสื่อกลางทางการเงิน	2	18	2	-	-	-	-	-	-	-
11. กิจการด้านอสังหาริมทรัพย์ การให้เช่า	1	14	1	-	-	-	-	-	-	-
12. การบริหารราชการ และการป้องกันประเทศ ฯลฯ	-	-	-	-	-	-	-	-	-	-
13. การศึกษา	-	-	-	-	-	-	-	-	-	-
14. งานด้านสุขภาพ และงานสังคมสงเคราะห์	-	-	-	-	-	-	-	-	-	-
15. กิจกรรมบริการชุมชน สังคม ฯลฯ	-	-	-	-	-	-	-	-	-	-
16. ลูกจ้างในครัวเรือน	-	-	-	-	-	-	-	-	-	-
17. องค์กรระหว่างประเทศ อื่น ๆ และสมาชิก	-	-	-	-	-	-	-	-	-	-
18. อื่น ๆ	-	-	-	-	-	-	-	-	-	-
รวม	37	433	30	6	6	-	-	-	-	-

หมายเหตุ : สถานประกอบกิจการแต่ละแห่งที่ปฏิบัติไม่ถูกต้อง อาจมีการดำเนินการของเจ้าหน้าที่มากกว่า 1 กรณี

ที่มา : สำนักงานสวัสดิการและคุ้มครองแรงงานจังหวัดพะเยา ข้อมูล ณ วันที่ 31 ธันวาคม 2554





ตารางแสดงจำนวนองค์การนายจ้างและองค์กรลูกจ้างจังหวัดพะเยา ไตรมาส 4 ปี 2554 (ต.ค.-ธ.ค.54)

ประเภทองค์กร	จำนวน (แห่ง)	ประเภทองค์กร	จำนวน (แห่ง)
องค์การนายจ้าง		องค์กรลูกจ้าง	
สมาคมนายจ้าง	-	สหภาพแรงงานรัฐวิสาหกิจ	-
สมาพันธ์นายจ้าง	-	สหภาพแรงงานในกิจการเอกชน	-
สภาองค์กรนายจ้าง	-	สหพันธ์แรงงาน	-
		สภาองค์กรลูกจ้าง	-
รวม	-	รวม	-

ตารางแสดงข้อเรียกร้อง / ข้อพิพาท / ข้อขัดแย้ง ไตรมาสที่ 4 ปี 2554 (ต.ค.-ธ.ค.54)

ข้อเรียกร้อง / ข้อพิพาท / ข้อขัดแย้ง	แห่ง	ครั้ง	คน
การแจ้ง / ยุติข้อเรียกร้อง	-	-	-
1. การแจ้งข้อเรียกร้อง	-	-	-
2. การยุติข้อเรียกร้อง	-	-	-
2.1 การยุติโดยไม่เกิดข้อพิพาทแรงงาน	-	-	-
- ตกลงกันเอง	-	-	-
- ถอนข้อเรียกร้อง	-	-	-
- อื่นๆ	-	-	-
2.2 การเกิดข้อพิพาทแรงงาน	-	-	-
3. ข้อเรียกร้องยังไม่ยุติ	-	-	-
การเกิดข้อพิพาท / ยุติข้อพิพาท	-	-	-
1. การเกิดข้อพิพาทแรงงาน	-	-	-
2. การยุติข้อพิพาทแรงงาน	-	-	-
- ยุติภายใน 5 วัน	-	-	-
- ยุติเกิน 5 วัน	-	-	-
- ชี้ขาดโดยบังคับ	-	-	-
- ชี้ขาดโดยสมัครใจ	-	-	-
- อื่น ๆ	-	-	-
3. ข้อพิพาทแรงงานยังไม่ยุติ	-	-	-
การเกิดข้อขัดแย้ง / ยุติข้อขัดแย้ง	-	-	-
1. การเกิดข้อขัดแย้ง	-	-	-
2. การยุติข้อขัดแย้ง	-	-	-
- ตกลงกันได้	-	-	-
- ถอนเรื่อง	-	-	-
- ฟ้องศาลแรงงาน	-	-	-
3. การผลงงาน	-	-	-
4. ข้อขัดแย้งยังไม่ยุติ	-	-	-

ที่มา : สำนักงานสวัสดิการและคุ้มครองแรงงานจังหวัดพะเยา ข้อมูล ณ เดือนธันวาคม 2554



ตารางแสดงการส่งเสริมการจัดสวัสดิการแรงงานจำแนกกิจกรรมที่ส่งเสริม
ไตรมาสที่ 4 ปี 2554 (ตุลาคม - ธันวาคม 2554)

กิจกรรมที่ส่งเสริม	แห่ง	คน
1. ส่งเสริมและให้บริการด้านสวัสดิการแรงงาน นอกเหนือจากที่กฎหมายกำหนด	17	335
2. ดำเนินการพัฒนาเด็กปฐมวัยศูนย์เด็กเล็กกวิทยาเขต สิรินธรราชวิทยาลัยในพระราชูปถัมภ์	-	-
3. ให้บริการเงินกู้กองทุนเพื่อผู้ใช้แรงงาน	-	-
กิจกรรมที่ส่งเสริม	แห่ง	คน
1. ส่งเสริมความรู้เกี่ยวกับสวัสดิการแรงงาน	-	-
2. จัดคาราวานแก็งันเพื่อให้บริการด้านสวัสดิการ และคุ้มครองแรงงาน	-	-
3. ส่งเสริมโรงงานสีขาว	6	138
4. ส่งเสริมมุมนมแม่	1	42

ตารางแสดงอัตราการไม่ปฏิบัติตามกฎหมายคุ้มครองแรงงาน / กฎหมายคุ้มครองความปลอดภัย
ไตรมาสที่ 4 ปี 2554 (ตุลาคม - ธันวาคม 2554)

สถานประกอบกิจการ (แห่ง)ที่ผ่านการตรวจคุ้มครองแรงงาน	1/2554	2/2554	3/2554	4/2554
จำนวนสถานประกอบกิจการที่ผ่านการตรวจกฎหมายคุ้มครองแรงงาน	40	64	37	64
จำนวนสถานประกอบกิจการที่ทำผิดกฎหมายคุ้มครองแรงงาน	-	-	-	5
อัตราการไม่ปฏิบัติตามกฎหมายคุ้มครองแรงงานของสถานประกอบกิจการ	-	-	-	7.81

สถานประกอบกิจการ (แห่ง)ที่ผ่านการตรวจคุ้มครองแรงงาน	1/2554	2/2554	3/2554	4/2554
จำนวนสถานประกอบกิจการที่ผ่านการตรวจกฎหมายคุ้มครองความปลอดภัย	40	54	28	37
จำนวนสถานประกอบกิจการที่ทำผิดกฎหมายความปลอดภัย	4	1	4	6
อัตราการไม่ปฏิบัติตามกฎหมายความปลอดภัยของสถานประกอบกิจการ	10.00	1.85	1.42	16.22

ตารางแสดงการเกิดข้อพิพาทแรงงานและการเกิดข้อขัดแย้งต่อสถานประกอบกิจการ 100,000 แห่ง
ในจังหวัดพะเยา ไตรมาสที่ 4 ปี 2554 (ตุลาคม - ธันวาคม 2554)

ไตรมาส	1/2554	2/2554	3/2554	4/2554
จำนวนสถานประกอบกิจการที่เกิดข้อพิพาทแรงงานในจังหวัด	-	-	-	-
จำนวนสถานประกอบกิจการทั้งหมดในจังหวัด	1,763	1,774	1,788	1,808
อัตราการเกิดข้อพิพาทแรงงานต่อสถานประกอบกิจการ 100,000 แห่งในจังหวัด	-	-	-	-
จำนวนสถานประกอบกิจการที่เกิดข้อขัดแย้งในจังหวัด	-	-	-	-
จำนวนสถานประกอบกิจการทั้งหมดในจังหวัด	1,763	1,774	1,788	1,808
อัตราการเกิดข้อขัดแย้งต่อสถานประกอบกิจการ 100,000 แห่ง ในจังหวัด	-	-	-	-

ที่มา : สำนักงานสวัสดิการและคุ้มครองแรงงานจังหวัดพะเยา ข้อมูล ณ เดือนธันวาคม 2554



การประกันสังคม

สถานประกอบการ

สถานประกอบการจังหวัดพะเยาที่ขึ้นทะเบียนกองทุนประกันสังคม จำนวน 1,711 แห่ง ลูกจ้าง 18,504 คน

ตารางแสดงจำนวนสถานประกอบการและผู้ประกันตนแยกตามปี

เดือน	สถานประกอบการ (แห่ง)			ผู้ประกันตน (คน)		
	สำนักงานใหญ่	สาขา	รวม	มาตรา 33	มาตรา 39	รวม
ปี 2551	1,196	394	1,590	13,559	1,936	15,495
ปี 2552	1,208	410	1,618	14,155	2,649	16,804
ปี 2553	1,197	453	1,650	14,860	2,850	17,710
ปี 2554						
มกราคม	1,197	455	1,652	14,964	2,915	17,879
กุมภาพันธ์	1,201	454	1,655	14,981	2,929	17,910
มีนาคม	1,198	454	1,652	15,018	2,945	17,963
เมษายน	1,196	455	1,651	15,005	2,937	17,942
พฤษภาคม	1,196	457	1,653	15,158	2,937	18,095
มิถุนายน	1,200	461	1,661	15,157	3,047	18,204
กรกฎาคม	1,208	469	1,677	15,283	3,137	18,420
สิงหาคม	1,210	495	1,705	15,401	3,179	18,580
กันยายน	1,209	508	1,717	15,405	3,236	18,641
ตุลาคม	1,203	513	1,716	15,244	3,257	18,501
พฤศจิกายน	1,198	512	1,710	15,190	3,304	18,494
ธันวาคม	1,192	519	1,711	15,169	3,335	18,504

แผนภูมิแสดงสถานประกอบการแยกรายอำเภอ

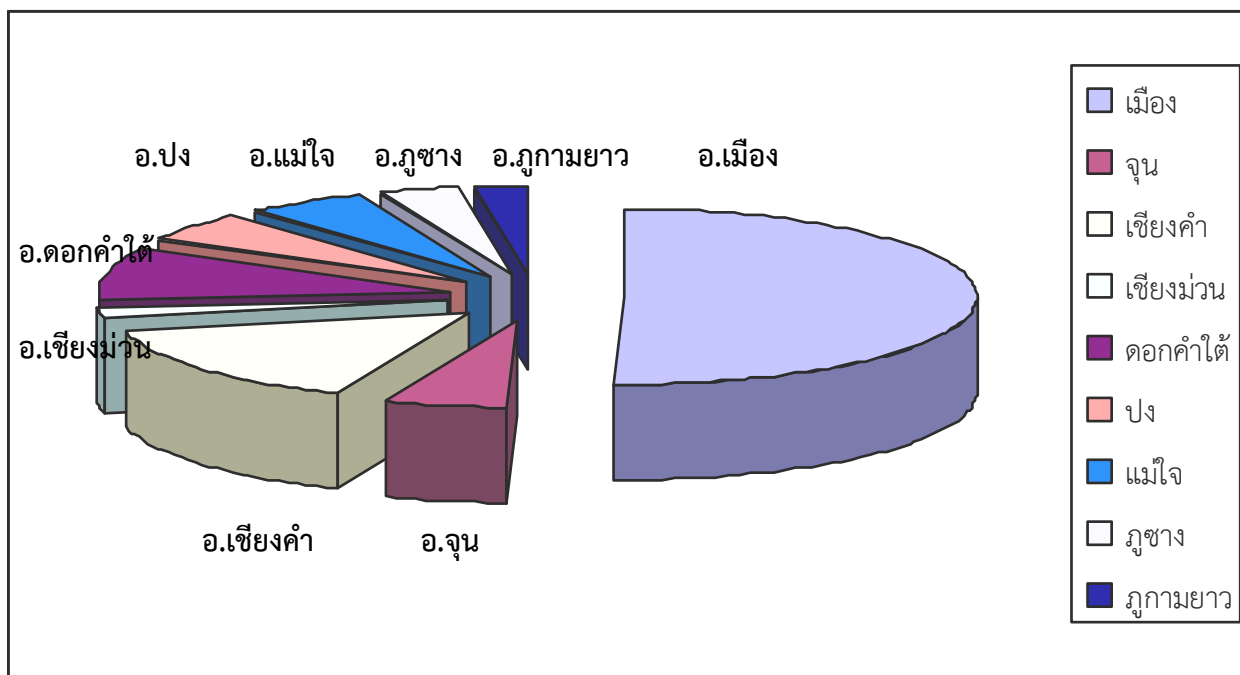

ตารางแสดงสถานประกอบการ / ผู้ประกันตนมาตรา 33 : แยกรายอำเภอ

รหัส	อำเภอ	จำนวนสถานประกอบการ		จำนวนผู้ประกันตน	
		แห่ง	ร้อยละ	ราย	ร้อยละ
ปี 2554					
5601	เมือง	867	50.67	9,396	61.94
5602	จุน	91	5.32	789	5.20
5603	เชียงคำ	265	15.49	2,048	13.50
5604	เชียงม่วน	35	2.05	177	1.17
5605	ดอกคำใต้	161	9.41	1,119	7.38
5606	ปง	94	5.49	556	3.67
5607	แม่ใจ	95	5.55	500	3.29
5608	ภูซาง	60	3.51	295	1.94
5609	ภูกามยาว	43	2.51	289	1.91
	รวม	1,711	100.00	15,169	100.00

สถานประกอบกิจการส่วนใหญ่ตั้งอยู่ในเขตอำเภอเมือง จำนวน 867 แห่ง คิดเป็นร้อยละ 50.67 รองลงมาคืออำเภอเชียงคำ จำนวน 265 แห่ง คิดเป็นร้อยละ 15.49 และอำเภอดอกคำใต้ จำนวน 161 แห่ง คิดเป็นร้อยละ 9.41 ตามลำดับ

ที่มา : สำนักงานประกันสังคมจังหวัดพะเยา ข้อมูล ณ เดือนธันวาคม 2554

ตารางแสดงสถานประกอบการ / ผู้ประกันตน : แยกตามจำนวนผู้ประกันตนมาตรา 33

จำนวน	สถานประกอบการ		ผู้ประกันตน	
	แห่ง	ร้อยละ	ราย	ร้อยละ
1-9 คน	1,410	82.41	4,111	27.10
10 - 49 คน	266	15.55	5,244	34.57
50 - 99 คน	18	1.05	1,163	7.67
100 - 299 คน	12	0.70	1,857	12.24
300 - 499 คน	3	0.18	1,102	7.26
500 - 999 คน	1	0.06	509	3.36
1,000 ขึ้นไป	1	0.06	1,183	7.80
รวม	1,711	100.00	15,169	100.00

แผนภูมิแสดงจำนวนสถานประกอบการแยกตามจำนวนผู้ประกันตนมาตรา 33

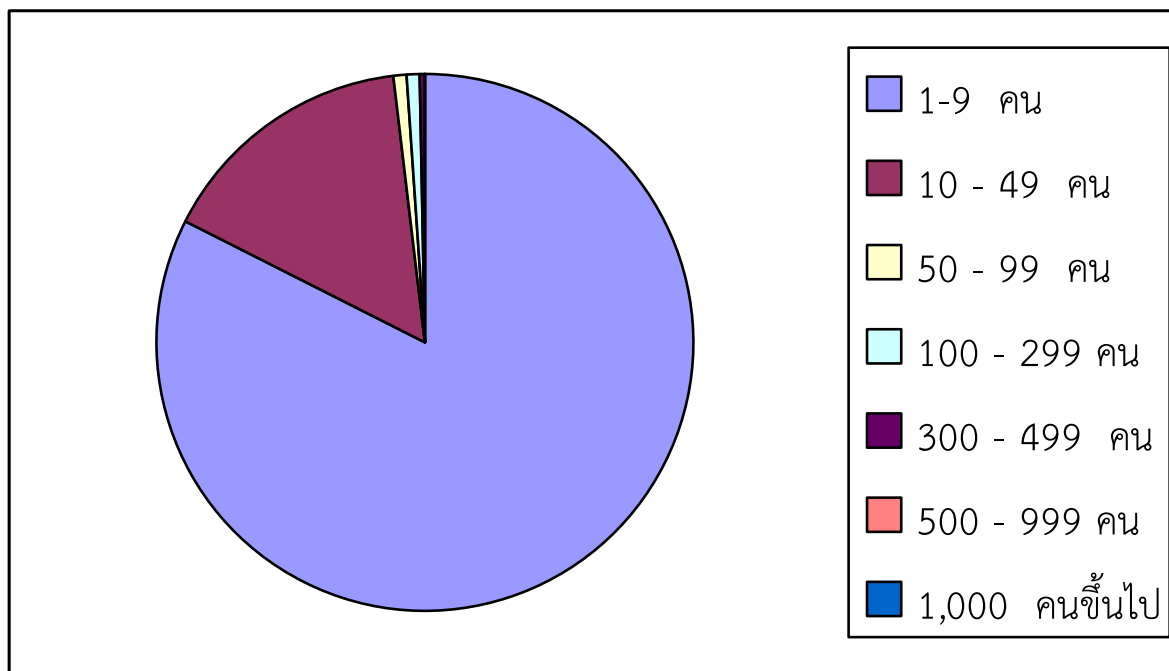

จำนวนสถานประกอบกิจการ ที่แยกตามจำนวนผู้ประกันตนส่วนใหญ่จะอยู่ขนาด 1-9 คน ซึ่งมีสถานประกอบกิจการ จำนวน 1,410 แห่ง มีผู้ประกันตน จำนวน 4,111 คน รองลงมาคือขนาด 10 -49 คน มีสถานประกอบกิจการ จำนวน 266 แห่ง มีผู้ประกันตน 5,244 คน ขนาด 50-99 คน มีสถานประกอบกิจการ จำนวน 18 แห่ง มีผู้ประกันตน จำนวน 1,163 คน และขนาด 100-299 คน มีสถานประกอบกิจการ จำนวน 12 แห่ง มีผู้ประกันตน จำนวน 1,857 คน

ที่มา : สำนักงานประกันสังคมจังหวัดพะเยา ข้อมูล ณ เดือนธันวาคม 2554

ตารางแสดงการรับชำระหนี้เงินสมทบของสถานประกอบกิจการ

หน่วย : บาท

เดือน	สำนักงานฯ		ธนาณัติ		ธนาคารกรุงไทย		ธนาคารกรุงศรีอยุธยา		ธนาคารนครหลวงไทย		รวมทั้งสิ้น	
	ราย	จำนวนเงิน	ราย	จำนวนเงิน	ราย	จำนวนเงิน	ราย	จำนวนเงิน	ราย	จำนวนเงิน	ราย	จำนวนเงิน
ปี 2551	13,883	64,145,517.79	1055	3,369,401.04	3201	14,304,561.08	628	1,171,217.68	62	67,852.00	18,829	83,058,549.59
ปี 2552	16,112	59,072,964.39	1,128	2,570,769.08	2,601	11,081,775.35	513	807,198.00	80	64,278.00	20,434	73,596,984.82
ปี 2553	15,847	78,479,156.91	925	2,320,640.72	2,446	13,067,314.57	437	729,592.8	71	70,834.00	19,726	94,487,538.48
ปี 2554												
มกราคม	1,348	6,961,290.84	66	143,840.00	195	1,193,290.00	27	47,228.00	3	5,450.00	1,639	8,351,098.84
กุมภาพันธ์	1,212	6,785,370.02	61	126,979.00	204	953,868.22	33	50,526.00	7	9,230.00	1,517	7,925,973.24
มีนาคม	1,364	7,156,566.24	79	196,954.60	208	1,409,689.28	35	59,388.00	6	6,672.00	1,692	8,829,270.00
เมษายน	1,128	7,014,994.52	72	135,452.00	198	1,057,445.46	30	53,820.00	5	5,846.00	1,433	8,267,557.98
พฤษภาคม	1,252	7,049,813.72	58	106,865.00	197	1,388,800.90	35	56,864.00	6	5,972.00	1,548	8,608,315.62
มิถุนายน	1,356	7,228,983.46	61	124,749.60	195	1,255,266.42	38	78,446.00	4	2,230.00	1,654	8,689,675.48
กรกฎาคม	1,273	6,881,191.34	58	91,891.00	183	1,375,994.40	36	53,994.80	7	6,610.00	1,557	8,409,681.54
สิงหาคม	1,420	7,196,184.82	76	206,947.72	186	1,393,139.70	37	77,718.70	5	6,280.00	1,724	8,880,270.24
กันยายน	1,577	7,622,790.00	88	154,472.36	235	1,727,387.34	34	55,278.00	5	6,520.00	1,939	9,566,447.70
ตุลาคม	1,618	7,071,094.92	84	158,582.40	185	1,403,218.50	32	57,516.00			1,919	8,690,411.82
พฤศจิกายน	1,542	7,261,069.72	54	158,440.00	202	1,472,570.50	41	102,625.40			1,839	8,994,705.62
ธันวาคม	1,451	7,441,387.20	97	261,322.80	212	1,443,621.26	33	77,612.00			1,793	9,223,943.26
รวม	16,541	85,670,736.80	854	1,866,496.48	2400	16,074,291.98	411	771,016.90	48	54,810.00	20,254	104,437,351.46



ตารางแสดงสถานประกอบกิจการค้างชำระเงินสมทบกองทุนประกันสังคม

เดือน	ลูกจ้าง 1-9 คน			ลูกจ้าง 10 คนขึ้นไป			รวมทั้งสิ้น		
	แห่ง	ร้อยละ	จำนวนเงิน	แห่ง	ร้อยละ	จำนวนเงิน	แห่ง	ร้อยละ	จำนวนเงิน
ปี 2551	59	3.78	2,178,434.00	3	2	76,742.00	62	3.98	2,255,176.00
ปี 2552	72	4.46	2,214,081.00	4	0.25	264,127.00	76	4.71	2,478,208.00
ปี 2553	49	3.18	2126537.00	5	0.32	569926.00	54	3.50	2696463.00
ปี 2554									
มกราคม	63	4.10	2,152,185.00	7	0.45	673,212.00	70	4.55	2,825,397.00
กุมภาพันธ์	62	4.02	2,176,393.00	7	0.45	759,732.00	69	4.47	2,936,125.00
มีนาคม	69	4.18	2,185,359.00	7	4.20	849,606.00	76	4.60	3,034,965.00
เมษายน	76	4.94	2,208,537.00	6	0.39	900,892.00	82	5.33	3,109,429.00
พฤษภาคม	87	5.63	2,268,077.00	6	0.39	978,988.00	93	6.02	3,247,065.00
มิถุนายน	87	5.62	2,302,849.00	6	0.39	1,061,232.00	93	6.01	3,364,081.00
กรกฎาคม	96	6.08	2,346,175.00	6	0.39	1,140,542.00	102	6.46	3,486,717.00
สิงหาคม	101	6.35	2,376,265.00	7	0.44	1,222,650.00	108	6.79	3,598,915.00
กันยายน	88	5.51	2,386,845.00	7	0.44	1,302,022.00	95	5.95	3,688,867.00
ตุลาคม	80	5.00	2,343,723.00	6	0.38	1,359,292.00	86	5.38	3,703,015.00
พฤศจิกายน	70	4.40	2,338,725.00	7	0.44	1,440,670.00	77	4.84	3,779,395.00
ธันวาคม	78	4.90	2,365,947.00	7	0.44	1,532,486.00	85	5.34	3,898,433.00

หมายเหตุ : ข้อมูลที่รายงาน(CN)เป็นเงินสมทบค้างชำระ ณ...ธันวาคม...2554 ตามมาตรฐานการค้างชำระไม่เกินร้อยละ 7
 สำนักงานประกันสังคมจังหวัดพะเยา คิดเป็นร้อยละ....5.34.....ของยอดค้างชำระ จำนวน....85....แห่ง
 มีนายจ้างที่รับสภาพหนี้จำนวน.....-.....แห่ง จำนวนเงินสมทบ.....3,898,433.00.....บาท

ที่มา : สำนักงานประกันสังคมจังหวัดพะเยา ข้อมูล ณ เดือนธันวาคม 2554





ตารางแสดงผู้ประกันตนโดยสมัครใจตามมาตรา 39

เดือน	จำนวนผู้ประกันตน		
	จำนวน	เพิ่ม/ลด	ร้อยละ
ปี 2551	1,936	373	23.86
ปี 2552	2,649	713	36.83
ปี 2553	2,850	27	0.96
ปี 2554			
มกราคม	2,915	65	2.23
กุมภาพันธ์	2,929	14	0.48
มีนาคม	2,945	16	0.54
เมษายน	2,937	17	0.58
พฤษภาคม	2,937	18	0.61
มิถุนายน	3,047	19	0.62
กรกฎาคม	3,137	20	0.64
สิงหาคม	3,179	21	0.66
กันยายน	3,236	22	0.68
ตุลาคม	3,257	21	0.64
พฤศจิกายน	3,304	47	1.42
ธันวาคม	3,335	31	0.93

กราฟแสดงจำนวนผู้ประกันตนโดยสมัครใจตามมาตรา 39 ไตรมาสที่ 4 ปี 2554 (ต.ค.-ธ.ค.54) เปรียบเทียบตั้งแต่ปี 2551 - 2554

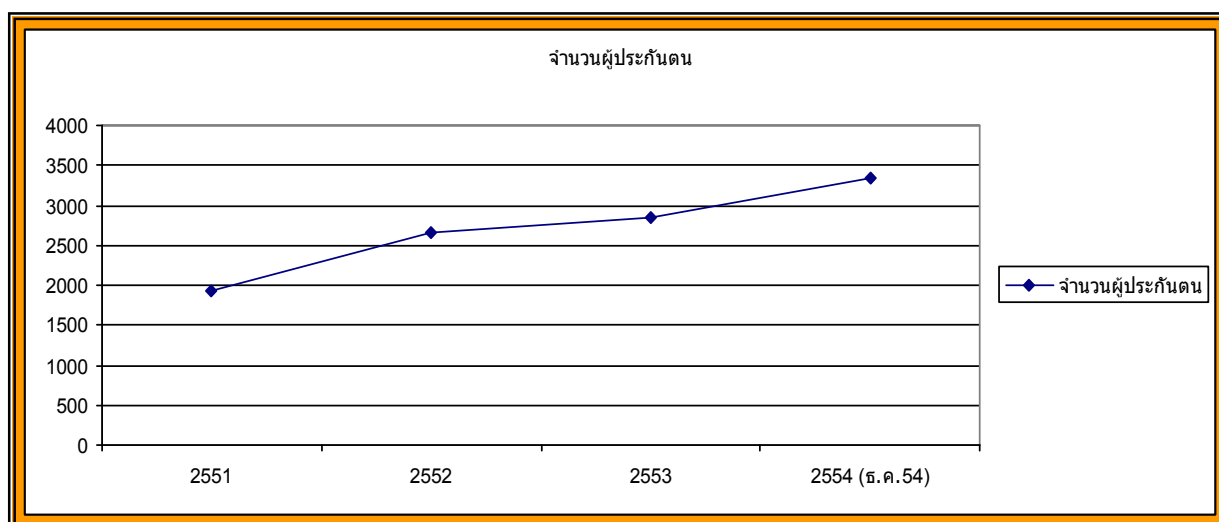

ที่มา : สำนักงานประกันสังคมจังหวัดพะเยา ข้อมูล ณ เดือนธันวาคม 2554



ตารางจำนวนนายจ้างและลูกจ้าง กองทุนเงินทดแทน

เดือน	นายจ้าง			ลูกจ้าง		
	ราย	เพิ่ม/ลด	ร้อยละ	คน	เพิ่ม/ลด	ร้อยละ
ปี 2550	1,302	- 60	-4.41	9,346	- 588	-5.92
ปี 2551	1,235	-67	-5.15	9,025	-321	-3.43
ปี 2552	1,252	17	1.38	9,105	80	0.89
ปี 2553	1,244	-8	-0.64	9,292	187	2.05
ปี 2554						
มกราคม	1,246	2	0.16	9,346	54	0.58
กุมภาพันธ์	1,246	-	-	9,330	-16	-0.17
มีนาคม	1,244	-2	-0.16	9,390	60	0.64
เมษายน	1,243	-1	-0.08	9,394	4	0.04
พฤษภาคม	1,243	-	-	9,388	-6	-0.06
มิถุนายน	1,249	6	0.48	9,360	-28	-0.30
กรกฎาคม	1,260	11	0.87	9,428	68	0.72
สิงหาคม	1,263	3	0.24	9,495	67	0.71
กันยายน	1,264	1	0.08	9,455	-40	-0.42
ตุลาคม	1257	-7	-0.56	9349	-106	-1.13
พฤศจิกายน	1251	-6	-0.48	9267	-82	-0.88
ธันวาคม	1246	-5	-0.40	9163	-104	-1.13

กราฟแสดงจำนวนนายจ้าง และลูกจ้าง กองทุนเงินทดแทน ไตรมาสที่ 4 ปี 2554 (ต.ค.-ธ.ค.54) เปรียบเทียบตั้งแต่ปี 2550 - 2554

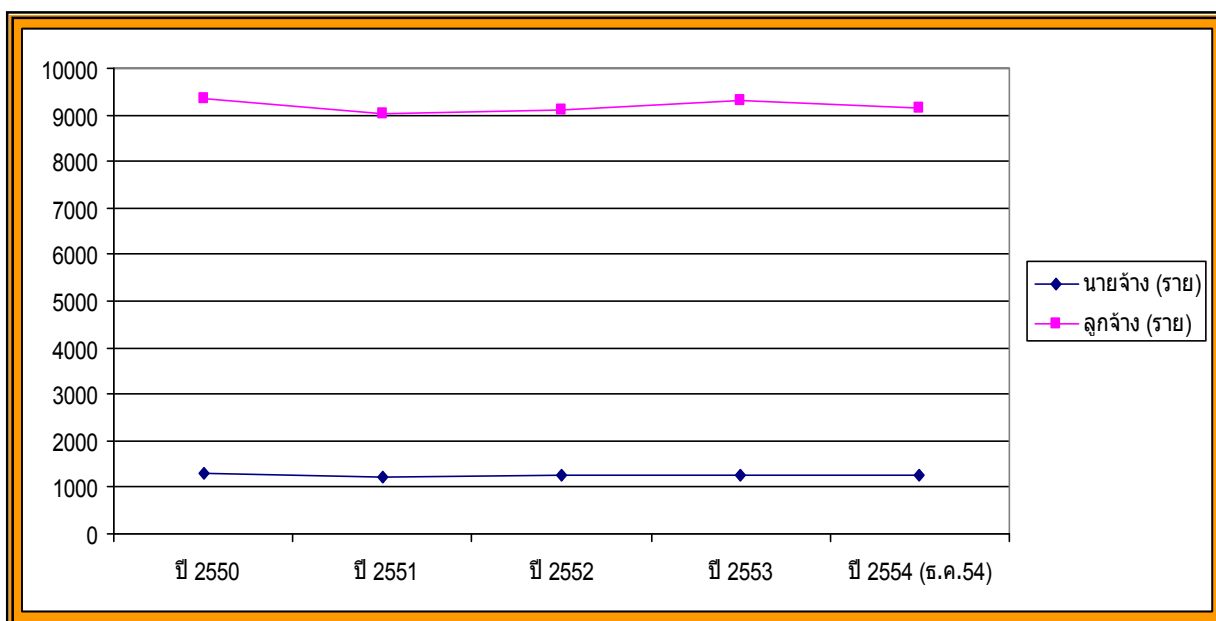

ที่มา : สำนักงานประกันสังคมจังหวัดพะเยา ข้อมูล ณ เดือนธันวาคม 2554

ตารางแสดงการรับชำระหนี้สมทบผู้ประกันตนโดยสมัครใจมาตรา 39

หน่วย : บาท

เดือน	สำนักงานฯ		ธ.พาณิชย์		ธ.กรุงไทย		ธ.กรุงศรีฯ		ธ.นครหลวงไทย		ธ.กสิกรไทย		ธ.ไทยพาณิชย์		เคาเตอร์เซอร์วิส		รวมทั้งสิ้น	
	ราย	จำนวนเงิน	ราย	จำนวนเงิน	ราย	จำนวนเงิน	ราย	จำนวนเงิน	ราย	จำนวนเงิน	ราย	จำนวนเงิน	ราย	จำนวนเงิน	ราย	จำนวนเงิน	ราย	จำนวนเงิน
มกราคม	1,476	639,489.00	137	59,294.00	603	260,573.76	87	37,584.00	15	6,480.00	85	36,720.00	34	14,688.00	89	38,568.96	2,526	1,093,398.32
กุมภาพันธ์	1,402	608,031.36	115	48,949.20	244	261,634.56	83	35,856.00	15	6,480.00	89	38,448.00	35	15,120.00	103	44,582.40	1,983	1,059,101.52
มีนาคม	1,514	655,767.36	141	60,618.00	608	284,745.04	93	40,176.00	18	7,776.00	92	39,744.00	40	17,280.00	100	43,286.40	2,606	1,149,392.80
เมษายน	1,444	622,044.16	108	46,356.00	601	260,953.68	93	40,176.00	18	7,776.00	89	38,448.00	37	15,984.00	130	56,315.52	2,520	1,088,053.36
พฤษภาคม	1,489	646,945.92	116	49,792.00	593	268,261.60	91	39,312.00	16	6,912.00	92	39,744.00	37	15,984.00	130	56,384.64	2,564	1,123,336.16
มิถุนายน	1,615	701,542.08	119	51,586.48	609	263,493.60	85	36,720.00	16	6,912.00	96	41,472.00	38	16,416.00	145	62,976.96	2,723	1,181,119.12
กรกฎาคม	1,492	643,670.08	120	48,988.00	606	261,878.40	92	39,744.00	18	7,776.00	101	43,632.00	45	19,440.00	153	66,346.56	2,627	1,131,475.04
สิงหาคม	1,638	710,951.04	131	56,712.64	607	266,765.12	99	42,768.00	20	8,640.00	102	44,064.00	43	18,576.00	156	67,711.68	2,796	1,216,188.00
กันยายน	1,659	717,924.08	127	54,042.00	606	262,571.48	88	38,024.64	20	8,640.00	106	45,792.00	49	21,168.00	162	70,200.00	2,817	1,218,362.30
ตุลาคม	1,590	689,880.00	123	52,752.20	601	265,809.12	102	44,072.64	9	3,888.00	112	48,384.00	47	20,304.00	206	89,311.68	2,790	1,214,401.64
พฤศจิกายน	1,672	725,906.88	107	46,327.84	625	270,095.04	110	47,528.64	8	3,456.00	114	49,248.00	49	21,168.00	296	128,442.24	2,981	1,292,172.48
ธันวาคม	1,809	777,031.68	141	60,120.84	622	269,509.40	105	45,368.64	8	3,456.00	118	50,976.00	49	21,168.00	230	99,852.48	3,082	1,327,483.04
รวม	18,800	8,139,183.64	1,485	635,539.20	6,925	3,196,290.80	1,128	487,330.56	181	78,192.00	1,196	516,672.00	503	217,296.00	1,900	823,979.52	32,015	14,094,484.26

ที่มา : สำนักงานประกันสังคม ข้อมูล ณ เดือนธันวาคม 2554





ตารางแสดงการวินิจฉัยจ่ายประโยชน์ทดแทน (ราย)

เดือน	เจ็บป่วย *		พันตรกรรม	คลอดบุตร	ทุพพลภาพ			ตาย		สงเคราะห์	ชราภาพ			ว่างงาน		รวมทั้งสิ้น
	ฉุกเฉิน	อุบัติเหตุ			ค่ารักษา	ตาย	ขาดรายได้	ค่าทำศพ	เงินสงเคราะห์	บุตร	ตาย	ทุพพลภาพ	อายุ 55 ปี	ลาออก	เลิกจ้าง	
ปี 2551	831	212	3,482	1,007	32	-	394	63	46	1,107	101	7	389	1,250	104	9,025
ปี 2552	961	227	3,633	1,768	24	-	376	50	79	1,213	130	6	407	1,993	1,274	12,141
ปี 2553	1,089	251	3,929	1,987	23	-	477	43	68	1,150	96	12	483	2,243	375	12,226
ปี 2554																
มกราคม	96	27	307	163	-	-	53	9	8	118	13	2	23	178	6	1,003
กุมภาพันธ์	116	24	316	143	-	-	53	-	6	138	8	-	32	214	13	1,063
มีนาคม	21	58	367	164	12	-	56	4	8	109	18	1	58	251	10	1,137
เมษายน	81	22	271	156	30	-	55	3	8	92	20	2	67	220	4	1,031
พฤษภาคม	127	22	306	146	13	-	57	8	5	88	18	2	58	218	61	3,904
มิถุนายน	88	24	376	160	15	-	56	2	8	108	16	-	47	308	33	1,241
กรกฎาคม	86	20	301	171	21	-	56	3	4	84	11	-	56	224	7	1,044
สิงหาคม	101	21	363	217	18	-	56	-	8	144	13	-	91	288	-	1,320
กันยายน	129	29	377	190	23	-	56	-	11	146	16	-	82	-	250	1,309
ตุลาคม	47	24	280	207	17	-	56	-	1	131	4	-	47	244	8	1,066
พฤศจิกายน	117	40	361	188	17	-	56	-	4	112	5	1	89	269	12	1,271
ธันวาคม	140	30	496	238	11	-	57	7	7	118	13	1	64	257	23	1,462
รวม	1,149	341	4,121	2,143	177	-	561	36	78	1,388	155	6	714	2,669	431	13,969

หมายเหตุ : กรณีเจ็บป่วย ประกอบด้วย

- ค่าบริการทางการแพทย์
- ค่าอวัยวะเทียม / อุปกรณ์บำบัดโรค
- เงินทดแทนการขาดรายได้

ตารางแสดงการจ่ายประโยชน์ทดแทน

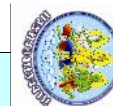

เดือน	กรณีเจ็บป่วย			กรณีคลอดบุตร		กรณีทุพพลภาพ		กรณีตาย		กรณีสงเคราะห์บุตร	กรณีชราภาพ	กรณีว่างงาน	รวมทั้งสิ้น
	ค่าบริการแพทย์	ขาดรายได้	ทันตกรรม	ค่าคลอด	เงินสงเคราะห์	ค่ารักษา	ขาดรายได้	ค่าทำศพ	เงินสงเคราะห์				
ปี 2553	5,001,360.53	441,612.15	996,066.00	13,596,000.00	8,345,709.00	62,439.00	1,884,142.50	4,240,000.00	1,423,366.00	16,058,250.00	8,790,164.03	13,521,346.15	74,360,456.11
ปี 2554													
มกราคม	306,982.00	43,607.30	86,312.00	1,187,000.00	713,565.00	21,400.00	-	600,000.00	108,720.30	1,370,600.00	758,517.37	920,770.45	6,117,474.42
กุมภาพันธ์	515,656.00	25,885.00	96,375.00	1,050,000.00	621,859.50	2,590.00	146,761.50	160,000.00	82,254.20	1,398,950.00	652,632.00	889,815.80	5,642,779.69
มีนาคม	388,586.50	23,150.50	117,851.00	1,169,000.00	771,678.00	18,737.00	159,151.00	480,000.00	144,597.00	1,418,600.00	1,161,223.92	1,204,625.20	7,057,200.12
เมษายน	363,698.00	27,465.35	85,963.00	1,157,000.00	639,526.50	18,551.00	165,780.50	400,000.00	148,731.64	1,439,900.00	1,230,519.62	1,187,634.75	6,864,770.36
พฤษภาคม	305,688.00	65,835.90	95,881.00	1,131,000.00	586,039.50	16,980.00	188,831.00	440,000.00	83,296.76	1,399,650.00	1,387,466.91	1,283,156.05	6,983,825.12
มิถุนายน	720,838.75	77,035.95	119,537.00	1,248,000.00	657,256.50	11,868.00	156,111.00	320,000.00	155,201.76	1,641,900.00	864,883.52	1,446,502.45	7,419,134.93
กรกฎาคม	371,364.00	64,430.75	100,579.00	1,234,000.00	783,567.00	16,162.00	156,831.00	280,000.00	90,110.39	1,637,650.00	957,299.50	1,026,461.70	6,718,464.34
สิงหาคม	334,013.50	51,434.45	111,336.00	1,612,000.00	901,291.50	19,366.00	140,816.95	280,000.00	212,214.35	2,416,150.00	1,318,844.41	1,473,349.15	8,870,816.31
กันยายน	745,936.25	62,204.20	117,237.00	1,391,000.00	829,300.50	15,969.00	152,428.50	400,000.00	169,965.08	1,771,750.00	1,059,181.12	1,071,281.30	7,786,252.95
ตุลาคม	312,541.00	76,493.40	95,574.00	1,469,000.00	948,942.00	20,358.00	157,228.50	160,000.00	10,305.87	1,724,100.00	840,800.37	853,865.30	6,669,208.88
พฤศจิกายน	196,098.59	99,984.70	116,645.00	1,306,000.00	908,397.00	16,261.00	154,828.50	160,000.00	71,913.90	1,767,750.00	885,141.42	1,093,424.30	6,796,444.42
ธันวาคม	211,644.00	72,912.20	152,341.00	1,755,000.00	1,194,637.50	18,749.00	166,268.50	520,000.00	164,874.00	1,730,900.00	851,367.81	1,294,477.80	8,133,171.81
รวม	4,773,046.59	690,439.70	1,295,631.00	15,709,000.00	9,556,060.50	196,991.00	1,745,036.95	4,200,000.00	1,442,185.25	19,717,900.00	11,967,877.97	13,745,364.69	85,059,543.35

หมายเหตุ : ยอดวินิจฉัย ณ สำนักงานประกันสังคมจังหวัดพะเยา

ที่ตั้งหน่วยงานสังกัดกระทรวงแรงงานจังหวัดพะเยา



- * สำนักงานแรงงานจังหวัดพะเยา ชั้น 1 ศาลากลางจังหวัดพะเยา อ.เมือง จ.พะเยา 56000 โทร/โทรสาร 0 5444 9515 - 6 กระทรวงแรงงาน www.phayao.mol.go.th



- * สำนักงานจัดหางานจังหวัดพะเยา 5 ม.1 บ้านห้วยเคียนเหนือ ต.บ้านต้า อ.เมือง จ.พะเยา 56000 โทร/โทรสาร 0 5488 7261-5 www.doe.go.th/phayao



- * ศูนย์พัฒนาฝีมือแรงงานจังหวัดพะเยา 493 หมู่ 6 ต.แม่กา อ.เมือง จ.พะเยา 56000 โทร. 0 5446 6003 - 6 www.phayaoskill.in.th



- * สำนักงานสวัสดิการและคุ้มครองแรงงานจังหวัดพะเยา ชั้น 2 ศาลากลางจังหวัดพะเยา อ.เมือง จ.พะเยา 56000 โทร/โทรสาร 0 5444 9550 - 1 www.Phayao.labour.go.th



- * สำนักงานประกันสังคมจังหวัดพะเยา 112/29 ถนนพากัน้ำ ต.เวียง อ.เมือง จ.พะเยา 56000 โทร. 0 5448 4001-2 , 0 5448 2316 โทรสาร. 0 5448 1995 Web3.sso.go.th